AÑO TERCERO. — Núm. 799 | PORTE PAGADO | Dirección, Redacción y Administración: AVENIDA DE MAYO 769 | Buenos Aires, Miércoles 8 de Mayo de 1918

Todas las cartas destinadas a la Redacción deben ser dirigidas al Director.

Como el diario no puede responsabilizarse por los manuscritos que se le envíen, ruega a los autores guarden copia de ellos.

Dirección Telegráfica: EPOCA, Buenos Aires

Teléfonos: U. T. Administración 7370 Av. Expedición 7372 Avenida. Sociales 7373 Avenida. Director 7374 Avenida. Redacción 7375 Avenida y 10 interno. Cooperativa 3927 Central.

La Epoca

PRECIOS DE SUBSCRIPCION

CAPITAL

$ m|n. Un mes 2. $ m|n. Tres meses 6. $ m|n. Seis meses 12. $ m|n. Un año 22.

PROVINCIAS

$ m|n. 1 mes 2.50 $ m|n. 3 meses 7.50 $ m|n. 6 meses 15 $ m|n. 1 año 28.

EXTERIOR

$ oro 1 mes 2.50 $ oro 3 meses 7.50 $ oro 6 meses 15 $ oro 1 año 28

Número del día, 0.05. — Número atrasado (dentro de los 30 días), 0.20. — De fechas anteriores, 0.50.

LA EPOCA se envía directamente por correo a toda persona que lo pida, acompañando el importe correspondiente. Los pedidos de subscripciones para el interior de la República se atenderán por cualquier número de días a razón de 0.05 el ejemplar.

LEASE EN LA PAGINA 11 LA INFORMACION DE ULTIMA HORA

8 DE MAYO DE 1918

Labor parlamentaria

La próxima apertura del período de sesiones ordinarias del congreso atrae la atención sobre los desenvolvimientos futuros de la actividad parlamentaria. Si la suma de labor a realizarse hubiera de ser calculada sobre los materiales acumulados, sería menester convenir en que nos espera un año parlamentario muy laborioso.

Es sabido que el período anterior no se caracterizó ni por la calidad ni por la cantidad de la obra cumplida por el congreso. Compuesto éste por representaciones cuya proporción sumaba una apreciable mayoría a favor de los intereses políticos del "viejo régimen", su acción se encaminó constantemente a contrariar las iniciativas del ejecutivo y a promover querellas de carácter político-electoral a la diputación radical. A lo que parece, la coalición de las distintas agrupaciones conservadoras en cordial inteligencia con los socialistas, entendió que la más hábil táctica parlamentaria consistía en cruzar constantemente los planes del ejecutivo. La hostilidad hacia la Casa Rosada señalóse como una dirección constante de su conducta. Así se ha podido ver cómo las medidas de gobierno propuestas por el ejecutivo perdían su oportunidad y su eficacia a lo largo de las dilaciones que se oponían a su trámite y bajo el filo de capciosas objeciones cuya resultante era desarticular y desorientar planes bien concertados y dirigidos.

Acerca de la eficacia política de estas maniobras, visiblemente enderezadas a desprestigiar al ejecutivo y a disminuir la confianza pública en él depositada, hablan con suficiente elocuencia los resultados de las recientes elecciones de marzo. Batidos los socialistas en la capital y los grupos conservadores en toda aquella provincia, donde el fraude [illegible] argentino [illegible] el plebiscito de abril de 1916, reafirmando significativamente su adhesión a la política general del presidente de la república.

De modo que quien consideraba la obstrucción parlamentaria, desde el punto de vista particular, exigido por los grupos coaligados en contra del ejecutivo, el resultado de la campaña legislativa de 1917-18 adiciona una serie sucesiva de fracasos.

En cuanto a los intereses generales del país, su suerte no ha sido más afortunada. La mala voluntad parlamentaria, ganosa de herir al ejecutivo en puntos sensibles, se valió de todos los recursos a su alcance, sin detenerse a examinar cuáles podrían ser sus consecuencias. Cierto número de imperiosas necesidades de la nación vinieron a ser algo como el campo de acción exigido por los diputados antiradicales para conducir su ofensiva. Y su destino ha sido el de todos los campos de batalla. Ni ciertas exigencias constantes del desenvolvimiento nacional, ni algunas imperiosas reclamaciones de las circunstancias especialísimas por que atravesaba el país, fueron escuchadas por el empecinado apasionamiento parlamentario. Para resolver los problemas de todo orden planteados ante sus ojos, el ejecutivo hubo de valerse, y se valió de sus recursos privativos, porque cada vez que reclamó una ley como instrumento necesario, ésta le fué negada o tardíamente concedida.

En consecuencia, la inacción anterior ha acumulado una cantidad atrasada de trabajo a realizar, que viene a sumarse al programa ordinario del período. Si el congreso quiere, por lo tanto, salir airoso, se verá obligado a trabajar empeñosamente, sin levantar la cabeza hasta dar cima con su dificultoso cometido.

Existen razones para confiar en que las cámaras sabrán ponerse a la altura de las circunstancias. La mayoría ha dejado de ser el producto artificial de elecciones fraudulentas; ha sido elegida por el pueblo y conoce el alcance de las obligaciones contenidas en su mandato. Además, la idéntica procedencia democrática de su mayoría parlamentaria y del Ejecutivo, garantizan la armonía de relaciones entre poderes, destinada a desenvolver una obra común y cooperativa. Por primera vez, el país tendrá un congreso que representa realmente la voluntad del pueblo. Debemos confiar en que ese congreso no defraudará las esperanzas de su auténtico mandante.

SILENCIO

Inútilmente hemos esperado la "suite" de los comentarios de "La Nación" sobre el obscuro tema del carbón. "La Nación" ha optado por el silencio. Si hubiéramos de interpretar este mutismo de acuerdo con la regla proverbial, habríamos de convenir en que "La Nación", al callar, asiente con exactitud de nuestra réplica. Porque, de otro modo, el alma del carbón habíale inspirado nuevos y poderosos razonamientos a favor de sus doctrinas.

Hay que ver, empero, en que este silencio es un ardid de táctica periodística, perfectamente conocido y que no es nuevo en los modos de ser de "La Nación". Se trata de algo parecido al "abandono voluntario" de posiciones insostenibles, que tan frecuentemente aparece en los comunicados de la guerra.

Quedaría, por fin, una interpretación más: el articulista de "La Nación", más cauto que el cuervo de Lafontaine, habría optado por cerrar el pico, precisamente, para evitar se le escapara el queso.

La colocación de la cosecha

LAS COMPRAS DE LOS ALIADOS

Probable aumento de ellas

Declaraciones del Ministro de Inglaterra

BODEGAS PARA EL TRANSPORTE

DEPOSITOS PARA LOS CEREALES

Visitó ayer al Ministro de Agricultura el Ministro de Inglaterra, Mr. Reginald Tower, con el objeto de conversar con ese funcionario en lo referente a las compras de cereales hechas por las naciones aliadas, de acuerdo con el convenio conocido.

Manifestó el Sr. Tower al doctor Pueyrredón, que los aliados habían hasta la fecha comprado casi la totalidad de la cantidad de cereales a que se comprometieron y que no había sido exportada aun sino una parte, debido a la escasez de bodegas, por lo que se veían obligados a solicitar del gobierno les facilitase en la medida de lo posible, depósitos para almacenarlos hasta el momento de su embarque.

Que los gobiernos aliados se preocupaban de aumentar el tonelaje para el transporte y que tenía la esperanza que las dificultades apuntadas desaparecerían en breve tiempo.

También insinuó el Sr. Tower al doctor Pueyrredón, la probabilidad de que los aliados tengan necesidad de adquirir mayor cantidad de trigo y maíz para satisfacer las crecientes necesidades de las naciones de la Entente.

Este punto será motivo de estudio por parte del gobierno, una vez que se concrete por parte de los aliados la extensión que piensan dar a sus nuevas compras.

El doctor Pueyrredón hizo presente al Ministro británico la buena voluntad del gobierno argentino para atender las cuestiones que el representante diplomático le somete [illegible] entrevistas, lo referente a mayor compra de nuestra cosecha. En cuanto a los depósitos para su almacenaje, el doctor Pueyrredón prometió ocuparse con su colega el Ministro de Hacienda, doctor Salaberry, sobre la posibilidad de acceder al pedido de Sr. Tower.

Ministro de Obras Públicas de Córdoba

Nombramiento del Ing. Argañaráz

Nuestro corresponsal en Córdoba nos comunica que por decreto del P. E. de esa provincia, ha sido nombrado nuevamente ministro de obras públicas el ingeniero Carlos Argañaraz, quien dimitiera en la semana anterior, por las razones que son del dominio público.

El ingeniero Argañaraz debe haber tomado hoy mismo posesión de su puesto.

CONGRESO

El presidente Saguier—

El presidente de la cámara de diputados, doctor Fernando Saguier, se ha instalado desde ayer en el despacho que antes ocupara el doctor Demaría. Las oficinas de la secretaría están contiguas al mismo y junto a él, con comunicación interna, la gran sala del primer piso, con frente a la calle Rivadavia, que servirá para las reuniones del grupo radical. Esta nueva disposición obligará seguramente a trasladarse de lugar a la secretaría del señor Benorino, donde ubicará su despacho el presidente del bloque doctor Molina.

El doctor Saguier, que permaneció ayer en la casa durante toda la tarde, recibió la visita de muchos correligionarios, funcionarios públicos y amigos que iban a ofrecerles sus saludos.

También ha recibido muchas felicitaciones de toda parte del país y del extranjero, por su exaltación al alto puesto que ocupa.

Patronato de liberados

PLAUSIBLE INICIATIVA

No hay en realidad situación más infortunada que la de aquellos hombres que abandonaron el presidio, después de haber sufrido una condena. Todas las puertas se le cierran. La sociedad les vuelve las espaldas, obligándoles a vivir al margen de la verdadera vida, que es la del bien. Ante el desdén y - - ¿por qué no decirlo? — ante el miedo de la sociedad, el espíritu de esos hombres se llena de rencor, de un odio concentrado y funesto que los empuja irresistiblemente al mal. Y seres que pueden volver a ser útiles, se convierten en una carga y en un constante motivo de sobresalto.

Todo lo que se haga para remediar esa triste situación, merece un aplauso caluroso. De ahí que creamos que la iniciativa del doctor J. H. Frías, de que da cuenta la carta dirigida a nuestro director y que transcribimos a continuación, ha de ser acogida favorablemente por el público.

He aquí la carta del doctor Frías:

"Como presidente de la Cámara de Apelaciones en lo Criminal y Correccional, me dirijo a usted rogándole quiera prestar un servicio inapreciable a la sociedad ofreciéndole su caritativo concurso, a fin de iniciar una obra que es ya de imprescindible necesidad en esta capital: la creación de un patronato de liberados.

"La desconfianza, desgraciadamente muy natural, que encuentra el liberado, lo coloca muy a menudo en la imposibilidad de encontrar trabajo, si una mano bienhechora no le es tendida a la salida de la prisión. Para aquel que no tiene familia que lo ayude, este apoyo indispensable no puede encontrarlo, sino en una sociedad de patronato y si no la encuentra, se convierte fatalmente en un malhechor por costumbre que viene a engrosar el número de las clases peligrosas con perjuicio de todos. El patronato — que consiste ante todo en procurar a aquel que ha sido castigado por la ley penal, la posibilidad de volver a una existencia honesta y regular, — contribuye a diminuir el reclutamiento de este ejército del crimen y rinde a la sociedad un servicio inapreciable.

"Como usted bien sabe, esta clase de sociedades existen en gran número en casi todas las partes del mundo civilizado, siendo las de carácter particular, con la cooperación del Estado, las que han rendido mejores frutos en la lucha contra la criminalidad, y es por eso que en los Congresos Científicos se ha emitido siempre el voto para que los gobiernos propendan a su formación.

"Convencido, pues, de la urgente necesidad de llevar a cabo esta obra, es que he resuelto dirigirme a numerosas personas de lo más expectable de esta sociedad para que presten su valioso concurso, el que reclamo de usted, invocando sus sentimientos de humanidad y patriotismo, rogándole al mismo tiempo quiera hacerme saber su conformidad".

Telegramas de la guerra

RETRASOS INDISCULPABLES

Parecería ocioso indicar que, entre otros efectos, la guerra ha tenido el de conceder una importancia excepcional a la celeridad en la transmisión de los despachos telegráficos. De ahí que un retraso de algunas horas en un despacho de importancia equivalga casi a inutilizarle por completo, ya que la expectativa del público no tolera actualmente semejantes demoras informativas.

Estas sencillas reflexiones no parecen gozar del acuerdo de la agencia Havas, a juzgar por el retraso con que hace llegar a sus abonados, es decir, al público en general, determinadas noticias de la guerra.

Hoy, por ejemplo, nos envía el primer telegrama sobre la rendición de la flota rusa del mar Negro, asunto que ya fué ayer tema de información y de comentario en varios colegas de mañana y tarde.

Demás está decir que una noticia de esa índole dada a conocer con 24 horas de retraso, carece de todo interés y novedad, sirviendo sólo para poner de relieve las deficiencias informativas de la agencia transmisora.

Acorazado Rivadavia

Su viaje a Norte América

Conduciendo al embajador Naón

El gobierno ha resuelto que el acorazado "Rivadavia" salga el 21 del corriente con destino a Norte América, conduciendo a nuestro embajador en aquel país, Dr. Rómulo S. Naón.

El "Rivadavia" zarpará dicho día de Puerto Militar, al mando del capitán de navío Carlos S. Daireaux. Como segundo comandante irá el capitán de fragata Aureliano Rey.

El acorazado navegará a razón de doce millas por hora, calculándose que llegará a su destino en 20 días.

Damos a continuación la plana mayor y personal subalterno del buque:

Direct. Tiro: teniente de navío Horacio Acevedo. Emilio Thalasso y Arturo Monkes, tenientes de fragata Víctor J. Menecllier, Manuel E. Ezquiaga, Ernesto Heurtley, Jacinto R. Yaben y Alberto Couloumb, alférez de navío Erasmo Macchi Zubiaurre, Juan Chihigaren, Enrique Naveira, Roberto Chevalier, alféres de fragata Juan M. Carranza, Federico A. Martín, Anselmo Roca, Miguel Rodríguez, guardiamarinas Héctor Navarro (de la 2a. división), Jorge C. Servetti, Adolfo Rosner (del S. Martín), Luis E. Pérez del Cerro (del 9 de Julio), Víctor M. Padula, Virgilio R. Patalano, Ruperto Parodi Lascano, Juan González (del Belgrano), José M. Castro (del Belgrano), Adolfo J. Cánepa.

Ingeniero maquinista subinspector Gregorio Pereyra, (de la C. N. E.); ingeniero maquinista principal, Antonio N. Negrette, (del M. M.); íd íd id. Tmás Bobadilla; íd íd de 1a. Juan L. Fernández; íd íd de 1a., Manuel Díaz; íd íd de 2a., Federico R. Mendizábel; íd íd de 2a., Ricardo Zucchi; íd íd de 3a., Enrique A. Darnaud; íd íd de 3a., Federico Fontana; ingeniero electricista de 1a., Desiderio Casanova; íd íd de 3a., Leopoldo Bochatón; íd íd de 3a., Enrique C. Negri; íd íd de 3a., Juan Baroli; cirujano principal, Belisario Saborido; íd de 1a., Alejandro Sisterna; contador principal, Antonio Buyé; íd de 3a., Jaime Riera; auxiliar contador, Pedro H. Galbiati; íd íd, Enrique Kofman.

Personal subalterno: Timonería, señales y radiografía, 119; artillería y torpedos, 297; máquinas y electricidad, 360; varios, 93; escuelas, 26; hospitalizados, 17; total, 912.

LA INTERVENCION A SALTA

LAS INSIDIAS DE "LA PRENSA"

REFUTADAS POR ELLA MISMA

Desde que desaparecieron los nobles espíritus que inspiraron a "La Prensa", ésta decayó [illegible] concepto que hemos ido señalando día a día.

Al juicio sereno de antes, a la apreciación honesta sobre la acción de los hombres y la política argentina, ha sucedido una orientación tendenciosa y agresiva, que se ha señalado, en forma que asombra, contra la nueva era iniciada por el gobierno fruto del triunfo de la democracia en los comicios.

Todos los actos del actual Presidente, encaminados a realizar la reparación anhelada, han sido objeto de los ataques insidiosos de "La Prensa", que no ha reconocido valla a sus apasionadas explosiones.

De su conducta ligera y antipatriótica hemos dejado constancia, descubriendo la malicia que la mueve en su crítica y en su oposición tenaz. Y en los últimos sucesos políticos, con referencia a las intervenciones decretadas por el Presidente, no solamente le ha negado las facultades constitucionales que tiene para intervenir, sino que ha llegado hasta a afirmar que constituyen un verdadero atropello a las autonomías y un atentado incalificable, en el caso especial de Salta.

Vamos a demostrar con ella misma a "La Prensa", cuál ha sido su criterio — cuando no la cegaban la pasión que ahora la domina — contra todo lo que surje del gobierno actual, insertando a continuación sus juicios, precisamente sobre la facultad del presidente para intervenir, y de la alta moralidad y justicia que importa la intervención decretada para Salta.

Habla "La Prensa", a quien le prometemos ir removiendo su archivo para revelarla en toda su inconsecuencia:

"Enero 16 de 1912

Intervenciones federales

"Los artículos 5o. y 6o. de la "Constitución son suficientemente "explícitos y claros. Allí están definidas las causas y los propósitos "de las diferentes intervenciones "que la nación puede ejercer en las "provincias. Nuestra carta orgánica "determina también la autoridad "competente para autorizar la intervención. Es el Congreso, y en su "receso el poder ejecutivo.

"No concebimos la reglamentación de esta facultad preciosa especie de clave y de seguro del régimen federal, sin la cual la nación podría ser desarticulada por las arbitrariedades locales, irresponsables e impunes".

Setiembre 22 de 1915.

Gobiernos y oposiciones

"El pueblo argentino ha adquirido ya la preparación necesaria para practicar las instituciones democráticas representativas. Desgraciadamente no puede decirse lo mismo de las fuerzas dominantes en la dirección de los negocios públicos, para presidir con imparcialidad y con justicia las actividades de un pueblo anheloso de libertades y apto para ejercerlas.

"Persisten los resabios del personalismo autoritario que dominó irresponsablemente en el último cuarto de siglo.

"La tendencia a las coaliciones oficiales provinciales e interprovinciales no palpita en el llano; se la siente en las alturas del poder y sus adyacencias, de suerte que la democracia que forma el alma de las instituciones, no solamente no anima el principio de la autoridad sino que encuentra en ella un influjo hostil y regresivo.

"Si se requiriese un comprobante de esa proposición al alcance de la percepción vulgar nos bastaría llamar la atención pública sobre este hecho notorio: **todas las autoridades dirigentes en las provincias están confundidas como parte con más o menos desenfado en la acción electoral.**

. . . .

"En el conjunto de la jornada electoral salteña, prevalece en forma [illegible] de nuestro postulado. El contraste que arroja la comparación de la acción del gobierno y de la oposición, pone de manifiesto la superioridad moral de la segunda.

"El episodio de la emboscada armada para disolver por sorpresa, en las soledades de un terreno montuoso, grupos de hombres que se acercaban a los comicios pacíficamente, pone en transparencia un sistema y revela un programa de lucha que no difiere de los del pasado. Tirando de ese hilo se va hasta el fin del ovillo.

"Los cómputos de los votos por tantos procedimientos aglomerados en las urnas son materia secundaria para los que observamos el desenvolvimiento de nuestra democracia.

"El escrutinio diplomará electores de gobernador; pero no consagrará éxitos institucionales, porque éstos llevarán el sello de la influencia repugnante y la política de reparación que el país acaricia como una gran promesa de orden y de probidad cívica en la dirección de los destinos públicos.

"El régimen electoral puesto en acción en Salta es esencialmente peligroso porque generalizado y extremado pondría en peligro la estabilidad de la situación, reproduciendo un estado de incertidumbres y zozobras que el patriotismo manda sepultar para siempre en la historia de los azarosos y sangrientos ensayos del gobierno libre.

"Es función privativa irrecusable de la opinión verdaderamente independiente, condenar con energía en donde quiera que aparezca al gobierno elector sinónimo de autoridad agresiva; porque en los tiempos presentes es el único escollo puesto a la radicación del imperio del derecho en esta tierra.

"El período de la anarquía violenta está clausurado y se ha abierto sin reservas el período de la lucha tranquila, tendiente a la fundamentación del principio de autoridad por el voto de la soberanía. Es la fórmula viva del más grande progreso político de la conciencia argentina.

"En consecuencia, de hoy en adelante solamente los gobiernos podrán perturbar la tranquilidad de la república.

"El pueblo ocupa serenamente su puesto y la oposición exije que se la deje desenvolver dentro de las órbitas de la Constitución. Ocupen también los gobernantes su posición y la Nación no será detenida por nadie ni una hora en su marcha ascendente hacia los ideales democráticos. Si lo fuere, toda la culpa gravitaría sobre el electorado oficial.

"Ignoramos a quién corresponde la mayoría de los electores de gobernador en la jornada salteña del domingo, pero las informaciones públicas bastan para formular definitivamente un juicio de conjunto, el cual discierne a la oposición los honores cívicos de la campaña. Son acreedores al estímulo del aplauso independiente los ciudadanos y los partidos que desafían las desventajas con que luchan las huestes cívicas del llano en las campañas contra las autoridades electorales prestando servicios meritorios a la democracia.

. . . .

"En homenaje a la verdad histórica y consecuentes con la propaganda incesante de este diario por la restauración del orden institucional de verdad, dejamos constancia de que en la contienda de Salta, la enseña del orden legal y de la reacción democrática fué enarbolada en el campo de la oposición, cívicamente superior por lo tanto a la representación del principio de autoridad".

Si así pensó "La Prensa" y si la política del Presidente Yrigoyen, su alta política, guarda perfecta armonía con lo que ella expresaba, ¿por qué hoy reniega de su propaganda y se convierte en defensora incondicional de un régimen que la nación repudia?

EL BUEN EJEMPLO

MUNICIPALIZACION DE LA VENTA DE COMBUSTIBLE

Resolución de la intendencia del Rosario

Hace pocos días, como es del dominio público, el P. E. de la nación, con motivo de la creciente carestía del combustible, resolvió por intermedio del ministerio de obras públicas, obtener por licitación una cantidad de leña y carbón para venderlos directamente al público. Iniciativa tendiente a solucionar un grave problema, constituía, desde luego, un buen ejemplo digno de imitarse. Y de ahí que el intendente municipal de Rosario, inspirándose en este acto, seguramente, ha remitido al concejo deliberante un proyecto tendiente a municipalizar el expendio de esos combustibles, a fin de conseguir el abaratamiento del artículo.

Por el mencionado proyecto, solicítase autorización para que el departamento ejecutivo pueda licitar por veinte días la provisión de toda la leña y carbón que sean necesarios para el uso doméstico de la población, durante el término de un año, dividido en dos semestres.

La intendencia especificará la clase y cantidad de los artículos a licitarse, la forma y punto de entrega y las condiciones de pago, pudiéndose dividir las propuestas y establecer precios unitarios por cada tonelada, a regir en el primero y segundo semestre de la licitación.

Consulta el proyecto también la facultad de fijar los precios a que debe expenderse este combustible y de cobrar a los introductores de estos productos un impuesto de 5 y 8 pesos, respectivamente, por cada tonelada de leña y de carbón que entre el municipio y no estén destinadas a proveer a la municipalidad.

Como se ve, trátase de una iniciativa llamada como del ejecutivo nacional a favorecer a la población que hoy tiene que pagar precios exorbitantes por el combustible.

Caja de Conversión

Visita del ministro de hacienda

Invitado por el directorio de la Caja de Conversión, el ministro de hacienda doctor Salaberry concurrió esta tarde a las 3 al nuevo edificio de la misma, en la calle San Martín número 254.

Acompañado del presidente de la institución doctor Ortiz Basualdo y de algunos miembros del directorio, recorrió las [illegible]

Tráfico marítimo

POSTERGACION DE LA SALIDA DE BARCOS

Por diferentes causas, se ha postergado la salida de los barcos siguientes:

Del vapor italiano "Indiana", que debía partir mañana para Génova, con pasajeros y carga, hasta el viernes; y del "Infanta Isabel" que debía, asimismo, largar amarras mañana, hasta el 15, debido a estársele haciendo algunas reparaciones que exigen todos estos días de trabajo.

En este último buque se embarcará con rumbo a España un crecido número de personas de nuestra sociedad.

Nuevo gobernador de Formosa

TENIENTE CORONEL JUAN J. COMAS

Por decreto de esta tarde ha sido nombrado gobernador de Formosa el teniente coronel don Juan J. Comas, nombramiento hecho en comisión hasta tanto que no reciba el acuerdo correspondiente del senado, necesario para su confirmación definitiva.

El nombramiento ha de producir, sin duda, una general satisfacción en cuantos conocen los méritos que atesora el prestigioso militar sobre quien ha recaído.

Hombres de sólidos principios cívicos y de una irreprochable historia, en su doble carácter de militar y de ciudadano, el teniente coronel Comas ocupa también dentro del radicalismo una situación de las más destacadas, fundamentada en su larga adhesión al partido y en la tenacidad con que defendió sus ideas desde el momento mismo de su fundación.

En efecto, el coronel Comas figura entre los más antiguos correligionarios del radicalismo, explicándose así las múltiples y hondas vinculaciones de que goza.

Por lo demás, el coronel Comas reune condiciones excepcionales para el cargo que le ha confiado el ejecutivo nacional.

Su temperamento recto, unido a sus demás cualidades de hombre de pensamiento y de acción; su celo por toda noble iniciativa y por cuanto significa justicia y progreso, hacen de él un funcionario inmejorable para llenar con toda la eficiencia y extensión que comportan los deberes y responsabilidades inherentes a una gobernación como lo de Formosa.

Por otra parte, el coronel Comas, al través de muchos cargos y designaciones ocupados anteriormente, siempre con unánime aplauso, ha confirmado ya reiteradamente aquellas cualidades que dejamos expuestas y que ahora volverá una vez más a poner de relieve con la brillantez acostumbrada.

Trátase, pues, de un justiciero nombramiento que para Formosa es de la mayor importancia desde el momento en que significa la llegada de una gobernación dispuesta a velar por el bienestar y el progreso del territorio con la garantía que es patrimonio de los ciudadanos ejemplares.

La guerra mundial

Las operaciones en el frente occidental

LA CONSCRIPCION EN LOS ESTADOS UNIDOS

(DE NUESTROS CORRESPONSALES Y DE LA AGENCIA HAVAS)

Parte oficial francés

LONDRES, mayo 8. — Esta tarde apareció el siguiente comunicado oficial:

Como consecuencia de una operación de detalle efectuada anoche con toda felicidad, nuestra línea entre los ríos Somme y Ancre fué avanzada algo en tres puntos distintos. Hicimos algunos prisioneros.

La artillería enemiga estuvo activa durante la noche entre Locon y Robecq y en las cercanías de Saint Julien.

Esta mañana temprano la artillería adversaria desplegó una creciente actividad en el sector de Metterent y Kemmel.

La conscripción en Estados Unidos

WASHINGTON, mayo 8. — El comité de información pública de los Estados Unidos anuncia:

De acuerdo con un plan recientemente iniciado por las autoridades militares de los Estados Unidos, los defectos físicos, que durante mucho tiempo han sido considerados como causas de excepción al servicio militar, ya quedarán en algunos casos excluídos de la categoría que ocuparan hasta ahora y no serán considerados con impedimientos para que cada uno desempeñe su papel en la guerra.

En realidad, y aunque ello parezca raro, estos mismos defectos resultarán ser la causa de mejoramiento de salud de algunos reclutas para las fuerzas de la Unión. En lugar de ser simplemente declarados inútiles para el servicio militar y anotados como tales en las listas de enrolamiento, se les pondrá bajo el control de una "junta de consejo médico", en donde serán objeto de tratamientos que les hagan aptos para desempeñar sus funciones como ciudadanos.

Bajo este nuevo procedimiento, aún los hombres de estatura sumamente pequeña y los de talle gigantesca serán aceptados. En las nuevas restricciones se incluyen: una altura mínima de cuatro pies, diez pulgadas y una altura máxima de seis pies seis pulgadas, siempre que el cuerpo sea proporcionado.

Aquellos hombres cuyas condiciones físicas sean de tal carácter como para impedir el servicio activo en el campo de batalla, serán aceptados para servicios especiales detallados, estableciéndose ciertas prescripciones favorables para aquellos que no reunan todas las condiciones normalmente establecidas para los hombres que deban destinarse al campo de batalla.

La escuadra rusa en poder de Alemania

ZURICH, mayo 8. — Informan de Kieff que toda la flota del mar Negro llegó a Odesca y se rindió a las autoridades locales.

DEL EXTERIOR

Administración del mercado de Smithfield

LONDRES, mayo 8. — El órgano oficial del ministerio de Abastecimientos anuncia esta mañana que a partir de hoy el gobierno toma la dirección del gran mercado de carnes de Smithfield, cuya administración será confiada a un consejo de dos representantes del ministro del ramo, varios representantes del comercio de carnes y un representante obrero.

Resolución del Ministerio de Hacienda

Ha sido desestimada una solicitud de la S. A. Molinos Harineros y Elevadores de Granos, en la que pedía que el aumento de 50 o|o establecido por la ley 10.357 a los servicios de tracción en el puerto de la capital, no debía aplicarse a las cargas de esos molinos.

Inauguración de un dispensario

El ministro de relaciones exteriores, acompañado del director de asilos y hospitales regionales, inauguró esta tarde el dispensario para enfermedades del pecho que ha sido instalado en la calle Piedras [illegible].

El nuevo dispensario tiene por objeto principal, además de todo lo relacionado con la cura de esas enfermedades, la revisación y diagnóstico de todos los enfermos que hayan de ser hospitalizados en el sanatorio de Santa María, en Córdoba, cuya inauguración oficial tendrá lugar próximamente.

LAS FIESTAS MAYAS

Distribución de ropas y víveres

La municipalidad de la capital ha resuelto asociarse a los festejos patrios, organizando una distribución de ropas y víveres a las familias pobres de los diversos barrios de la ciudad.

A tal efecto se ha designado una comisión compuesta por los secretarios de hacienda doctor Leys, de obras públicas ingeniero Quartino, director de la asistencia pública doctor del Solar, inspector general señor Achával Rodríguez; director de alumbrado ingeniero de Ortúzar; director de paseos señor Carrasco, director de alumbrado ingeniero Millan, contador general señor Wilde y superintendente de mercados señor Bernaló, para que corra con todo lo atingente a la realización de la plausible iniciativa.

Para reunir fondos con qué sufragar los gastos que irrogará la adquisición de ropas y víveres, los altos funcionarios de la repartición contribuirán con el 10 o|o de sus haberes, pudiendo también hacerlo voluntariamente todos los empleados de la intendencia.

Oportunamente la comisión aludida hará conocer los locales en que se llevará a efecto la distribución, siendo propósito que ella vaya a beneficiar a las familias realmente necesitadas.

La misión británica

SU LLEGADA A RIO DE JANEIRO

Hoy a primera hora ha debido llegar a Río de Janeiro, la misión británica ante los gobiernos del Brasil, la Argentina y el Uruguay, que preside Mr. Bunsen.

El arribo de la delegación, según los preparativos comunicados por el cable, constituirá en la capital vecina todo un acontecimiento diplomático y social en que los huéspedes serán objeto de múltiples y significativas demostraciones de cordialidad.

La misión, que permanecerá en la capital brasileña siete días, seguirá luego a San Pablo, de donde pasará al Uruguay, para luego venir a Buenos Aires.

Es, pues, muy probable que Mr. Bunsen y sus acompañantes se encuentren en esta ciudad al finalizar el corriente mes.

La futura gobernación de Entre Ríos

Proclamación de la fórmula Marcó - Mihura en Paraná

ELOCUENTÍSIMA ASAMBLEA CÍVICA

LA DEMOSTRACION POPULAR

PARANA, mayo 8. — En la proclamación de la fórmula Marcó-Mihura, hecha en una magna asamblea cívica, con asistencia de enorme concurrencia y ferviente entusiasmo, el pueblo de Paraná tributó anoche a los candidatos radicales la más grandiosa de las manifestaciones, tanto por el número de la concurrencia como por el entusiasmo. Puede decirse la mayor de las que se hayan realizado aquí. Imposible es reflejar los magníficos contornos del acto cívico. El vado con elocuentísima tribuna política. El discurso de apertura estuvo a cargo del doctor Abraham Bartoloni Ferro, siguiéndole el candidato a la gobernación, doctor Celestino Marcó, quien con palabra reposada y sincera, ratificó las declaraciones de su amplio programa de gobierno, ya conocido en toda la provincia. El señor Mihura habló enseguida y se solidarizó con el programa del primero, jurando solemnemente cumplirlo en caso de salir triunfante. Ambos manifestaron que para cumplir la palabra empeñada debían seguir el derrotero trazado por el gobierno del doctor Laurencena.

Hablaron después los doctores Quiróz y Calvento y los representantes de los comités de residentes entrerrianos y universitarios entrerrianos en ésa, señores Guibert Campos y Firpo, siendo muy aplaudidos.

Después organizóse una imponente manifestación que recorrió varias calles llegando al hotel Cransac, alojamiento de los candidatos, desde cuyos balcones pronunciaron entusiastas arengas los señores Manuel Campo y el señor Juan Ramón Otaño.

Los candidatos y comitiva siguieron en vapor expreso su jira, al departamento de La Paz y escalas, incorporándosele de esta última ciudad numerosos correligionarios.

Inspección general de la municipalidad

REORGANIZACION DEL PERSONAL

DECRETO DE LA INTENDENCIA

Apareció hoy el anunciado decreto reorganizando el personal de la inspección general de la municipalidad.

Por la resolución que nos ocupa se confirma en su casi totalidad al personal antiguo; quedando cesantes solamente catorce empleados subalternos.

En consecuencia, los puestos de la sección municipal en cuestión se llenan en la siguiente forma:

Inspector general, Tristán Achával Rodríguez.

Subinspectores, Rafael Serrano, Juan Abella, Martín de Galuza y Alberto Rovere.

Oficial mayor, Carlos F. Garay.

Encargado de despacho, Siría del Gaudice.

Oficiales primeros, Gustavo Manrique y Andrés P. Meneaglia.

Oficiales terceros, Eugenio Ariazno, Pedro A. García Torres, Ramón F. Gallac y Arturo Bochard.

Auxiliares segundos: Nicanor Urrutia, M. Froilán de Rosas, C. Ravassini Ezcurra, Luis R. Dávila, Victorino J. Vázquez, Francisco Lamberti, Roberto Brito y Francisco Lavecchia.

Escribientes segundos: R. Rodríguez Ferrer, A. Añoz, Carlos Busolino, Néstor A. Navarro y Aquiles Maderna.

Chauffeur, Francisco Llorente.

Ordenanzas: Manuel Martínez, Nicolás Vigiiano, Antonio Villalobos, Francisco Winter, Ubaldo Torres, Carmelo A. Caliccio, Alfredo Núñez, Luis Peterson, Pablo Echevarría, José Sánchez, Constante Raigón y Juan P. Vera.

Cocheros: Miguel Dalló, Agustín Boccaría, Daniel Miller y Severino Moreghetti.

Inspectores: Nicolás A. Ramallo, Nicolás Castagnino, F. Videla Domínguez, Raúl Peralta Martínez, Enrique Gille, Alberto Suárez, Adolfo Pacheco, Julio C. Alvarez, Domingo Gutiérrez, Enrique A. Díaz, Enrique

Macchi, Pedro C. Ramos, Lorenzo Balleto, Emilio López Rocha, Leoncio López, Rafael C. Pini, Juan J. Latrillo, Federico J. Lynch, Armando L. Boero.

Subinspectores: N. Saavedra Elía, A. Ricardo Orma, Humberto Carlini, Juan C. Traglia, Néstor A. Villalba, Roberto Ghigliani, J. J. Echezarreta, Francisco de Elizalde, José R. Camino, Bernardo B. Idoyaga, Alfredo Mialock, Eduardo Orlandini, Aquiles Ferranti, José M. Benavídez, Nicolás D'Andrea, Ernesto Rodríguez, Ramón D. Fernández, Bernabé Correa Larguía, Alfredo Aguiar y Ricardo Montaña.

Oficiales primeros: Jacinto Herrand, Carlos M. de la Torre, Gregorio Ramírez, José de Elizalde, Manuel Güiraldes, Rafael Cazón, Fidel Ortiz, H. Amenaza, Juan José Cané, Jacinto T. Vidal, Victorio Morelli, Cleto López, José R. Sasso, L. Ruiz Rivas, Domingo P. Avila, Paulino López, D. Arditi Rocha, H. Martínez Sáenz, B. Haynes Biedma, Renato Juez, Pedro Sciaccaluga, V. Mujica Farías, Abel E. Acevedo, Aquiles Frugoni, Pedro J. Martínez, Rodolfo Bustamante, Edelmiro Alegre, Arturo Gómez, Roque Benavente, Teodoro Conde, L. González Victorica, Arturo S. Cadelago, Angel Sordelli, M. Fernández Beiró, León Daguerre, José C. Martínez, Pedro Beheran, Antonio Irizarri, Félix Rossi, Emilio Giamorino, Juan B. Noceti, Luis Solari, R. Pérez Avendaño, Juan A. Delfino, Adrián Chambon, Daniel López, F. M. Arandia, Alberto M. Lértora, Luis F. Finocchietto, Pedro Grandjean, Manuel Lima, Ceferino Núñez, Alberto Brati, H. Giménez Zapiola.

Oficiales terceros: Juan Pastine, Ricardo Font (hijo), Alfredo Villa, César Corbellini, Juan A. Bergalli, Arturo Pereyra, Juan C. Giovanelli, Arturo González, César Cacace, Amancio Emina, Mario Malpelli Calvo, Luis J. de la Torre, M. Zumarán Lavalle, Pablo E. Frugoni, Miguel A. Estéves.

Auxiliares primeros: Eulogio de Elía, Antonio Touly, Luis Pampliega, D. A. Zorzopulos, M. Foutrier Gordillo, J. Giménez Zapiola, Arturo Valdiviesso, Arturo Lara, José Vidal, Carlos Romero, Asdrúbal Brea, Salvador Questa, Edgardo Beautemps, Domingo Starico, Julio Chicoli.

Auxiliares segundos: Ludovico Loisaga, Ignacio Irunain, Raúl Defoix, Francisco B. Niño, G. Masaroni, Eduardo A. Mantero, Eduardo González, Juan M. Goyena, Inocencio A. Main, Emilio C. Cirio, Justo P. Heredia.

Auxiliares cuartos: A. Pérez del Cerro, Teodoro Vidal, Eduardo Davison, Francisco A. Costa, Pedro Alonso, J. Cordero Urquiza, Elbio Bernardo Jacques, Alfredo Ourán, L. Dubalde.

Escribientes primeros: José Ragni, Salvador Gatti, Pedro Nocetti, Carlos Salguero, Reinaldo Bignone, S. Della Canónica, Ignacio J. Peña.

Escribientes segundos: F. Bayá Lahitte, José Otatti, Carlos J. Ferrario, Domingo Quaglia, Carlos Cordeyro Mármol, Rafael Blassi, Adela de Liñán, Rogelio Bergalli, Julio Monsalvo, H. Guzmán Machado, Rufino P. Durán, Juan Carlos Giorello, Alfredo Piva, Leonardo Salas, Federico Ventura, César Righi, Manuel Pico, Francisco Istueta, Antonino Lara Reyes, Alfredo Sciurano, Juan J. Vignallo, P. Correa Robla, A. L. Falcucho, Arturo Malaspina, E. Galizia, Enrique V. Carranza, Ernesto Lanusse, E. González Casey, A. Labella, Adolfo Lechantin, Roberto Blandini, Manuel Grau, Alberto Lambert, Carlos Izzo, Manuel Brito, Benjamín Ingérito, Julio Iza, Raúl Basavilbaso, Julio Somonte King, Octavio Lenti Bianchi, Carlos Fernández, A. M. Fernández, Gabriel Larzábal.

Correo: J. Carlos Giorello, Jorge Brown, Raúl Hansen, Gregorio Bravo, Enrique Maroni, C. Jaime Raggio, Aquilino Calvo, Juan Parrondo, Manuel Fernández, Francisco Quirno, Hermenegildo Souto, Carlos Pessagno, Carlos Tálamo, Pascual Cayolis, Eulogio Esperón, Raimundo Soler, Nicanor Alfonso, Pablo Pedemonte, Domingo Berardi, Guillermo B. Rodríguez, Nicolás Antonielli, Francisco Araujo, Carlos Fernández, Juan Pellegrini, Francisco Boquete, Gregorio Rascón, Gregorio Rico, Juan C. Bravo, Luis Carretero, Pedro Ríos, Francisco Donti, Santiago Echevarría, F. Saint Martin, José R. Revelant, Garibaldi Pacasoschi, José Scarbini, Juan Vázquez, Juan M. Orrego, Ezequiel Rodríguez, Luis Rodríguez.

Sección tráfico: encargado, F. Selen; oficial 1.o, Ponce y Varas; oficiales 3os., A. Demarchi, Tomás G. Piana, Martiniano Escardo, José E. Sandro, Eduardo Ferrari, Domingo B. Errecalde, José Castro, Nicolás L. Grondona, Alejandro Etchepare, Vicente A. Fernández, M. F. Pader, Carlos Moreira, Joaquín M. Olavarría, Ricardo Rom, Miguel Pellegrini, Raúl Lerena, Santiago Zunino, Saturnino Ferreyra, Luis J. Queirolo, Jerónimo Pastine.

Auxiliares terceros: Antonio Estévez, Víctor M. Olivera, Angel Moggio y Víctor Berra.

Escribientes primeros: Eugenio Conti, Félix Argota, José Zambrano y Eduardo Villagra.

Escribientes segundos: Félix Sánchez, Manuel Argimón, Justino López, Domingo Garibaldi.

Clasificador: E. Cruz.

Pintor: Alberto E. Peters.

Encargados de báscula: Juan B. Erechou, G. Uribarri, Alberto Russo y J. P. Digreville.

Asesinato del jefe de Policía de Río Negro

CONDENA DE LOS CULPABLES

El juez del crimen de Bahía Blanca, doctor Argañarás, ha dictado sentencia en el proceso seguido al exagente de policía Mariano Desiderio Abad, por el asesinato perpetrado en la persona del jefe de policía de Río Negro, señor Juan Carlos Pérez Colman, suceso acaecido el año anterior en Patagones, provincia de Buenos Aires.

La parte dispositiva del fallo dice:

"Por estos fundamentos y disposiciones legales, fallo de acuerdo con el pedido fiscal, condenando a Mariano Desiderio Abad como autor responsable del delito de homicidio en la persona del jefe de policía del territorio del Río Negro, don Juan Carlos Pérez Colman, a la pena de 25 años de presidio, interdicción civil, inhabilitación absoluta para desempeñar cargos públicos y para el ejercicio de los derechos políticos activos y pasivos durante el tiempo de la condena y la mitad más a la vigilancia de la autoridad policial, cuatro años después de haber cumplido la pena, y condenando igualmente a Carmelo Piarrelo o Pirrelo y Salvador Melis, como encubridores del mismo delito, a dos años de prisión, suspensión de todo cargo y derecho político en el tiempo de la condena, y a todos el pago de las costas procesales, a cuyo efecto se practicará por secretaría la liquidación correspondiente."

El suceso luctuoso que se desarrolló el año pasado en Patagones, fué un acto de venganza del ex-agente de policía Mariano Desiderio Abad, para con su superior, el malogrado jefe señor Pérez Colman, por haberle separado del puesto meses antes del crimen. A la resolución disciplinaria de la jefatura respondió el ex-agente que tomaría su venganza, a lo que el señor Pérez Colman no dió importancia ni trató de adoptar las precauciones necesarias que lo pusieran a cubierto de todo atentado. La noche misma del crimen, estando el señor Pérez Colman herido, confesó sus sospechas en el ex-agente, dado que lo había encontrado en un salón-biógrafo, sentado cerca de la mesa en que se encontraba el señor Pérez Colman, acompañado por algunos amigos. Pudo observar esa noche que el ex-agente no le perdía de vista, mirándole con una insistencia reveladora de propósitos vengativos.

Este suceso dió lugar a que ciertos espíritus malignos quisieran darle contornos políticos, con el propósito de arrojar sombras sobre vecinos caracterizados, aprovechando la enemistad que pudiera existir entre éstos y el extinto jefe de policía. La especie propalada pudo tener éxito en algunos centros políticos de esta capital, dado que aquí se desconocen a las personas y cosas de Río Negro; pero allá en el territorio, esa campaña, tan malevolente como innoble, dió motivos a que se evidenciara una justa indignación contra sus iniciadores, que habían procedido movidos con propósitos inconfesables.

El fallo de la justicia viene a poner las cosas en su lugar, desvirtuando en absoluto las falsas imputaciones que se pretendió hacer recaer sobre personas que gozan de más merecido respeto entre la gente de trabajo de Río Negro, no puestos jamás en duda en los centros comerciales y sociales de esta capital, Bahía Blanca y Río Negro, en una actuación de más de cincuenta años de labor en aquellas apartadas regiones.

Universidad nacional de Córdoba

APROBACION DE LAS REFORMAS PROYECTADAS

Decreto del Poder Ejecutivo

En las últimas horas de la tarde de ayer el poder ejecutivo nacional expidió el decreto por el cual se aprueban las reformas proyectadas en los estatutos de la universidad de Córdoba por el consejo superior de la misma.

Viene este decreto del gobierno a poner término adecuado al conflicto, ya del dominio público, suscitado en aquel prestigioso centro educacional y que determinó su intervención por el ejecutivo, labor confiada, como se sabe, al doctor José Nicolás Matienzo.

La aprobación de los estatutos se ha hecho de acuerdo con las indicaciones de dicho interventor. Por su parte el ejecutivo, como se verá por el texto del decreto, ha introducido algunas pertinentes modificaciones en las reformas del consejo superior universitario en su deseo de armonizar definitivamente todos los intereses con la nueva organización que quiere darse a la universidad.

Según dijimos, el decreto mencionado soluciona favorablemente y en la única forma que le correspondía el conflicto planteado en aquel antiguo establecimiento. El gobierno, asesorado en parte por el interventor Matienzo, ha compulsado detenidamente las reformas y aspiraciones formuladas en los memoriales y notas que precedieron al envío de la intervención, conciliando unas y otras desde un plano superior que se dirige, en último término, a garantizar la regularidad del funcionamiento y la fecundidad de la obra universitaria que en Córdoba se realiza.

El informe presentado por el doctor Matienzo es el siguiente:

Informe de la intervención de la universidad de Córdoba—

Buenos Aires, 22 de abril de 1918. —A S. E. el señor ministro de justicia e instrucción pública.

Tengo el honor de remitir a V. E. el proyecto de reforma de los estatutos de la Universidad Nacional de Córdoba, que el consejo superior de la misma ha aprobado en sesión especial, celebrada por indicación del infrascrito.

En la situación particular en que se halla esta institución, profundamente perturbada por los acontecimientos que determinaron la intervención que el Poder Ejecutivo se sirvió confiarme, creo, después de una atenta investigación, que no es posible esperar una mejora próxima de los métodos de gobierno y de enseñanza de esta universidad, mientras no sea modificado su actual estatuto en lo más fundamental.

La actual inamovilidad de los cuerpos directivos de las facultades, compuestas de miembros vitalicios que proveen de su propio seno los cargos de rector, de decanos y de delegados al consejo superior, ha producido una verdadera anquilosis del organismo universitario. El resultado se palpa en el alejamiento de muchos elementos dignos de colaborar en las tareas docentes y directivas y en la falta de flexibilidad para satisfacer las nuevas necesidades de la enseñanza y adoptar métodos más perfectos que los tradicionalmente usados.

He manifestado al consejo superior que, si la universidad de Córdoba ha de conservar sus prestigios y aumentar su influencia intelectual, necesita activar la renovación de sus autoridades, facilitar el control de éstas por la opción ilustrada, evitar la perpetuidad de los cargos directivos, abrir sus aulas a los más capaces y dignos y dar a sus profesores y aun a sus graduados, una participación razonable en su gobierno, restaurando en forma adecuada instituciones respetables en los anales de esta casa.

El Consejo Superior ha creído responder a esta invitación formulando el proyecto adjunto, cuya aprobación o modificación corresponde al poder ejecutivo de la nación, de conformidad con lo dispuesto en el artículo 2o. de la ley No. 1597 de 5 de julio de 1885.

La oportunidad de la reforma, con la extensión que V. E. se sirva darle, es a mi juicio indiscutible; porque sin ella sería imposible ofrecer base legal a las modificaciones requeridas en la organización existente para poner pronto remedio al conflicto que motivó la intervención nacional en esta universidad.

Me reservo informar personalmente a V. E. respecto a las observaciones recogidas durante la investigación que he practicado para enterarme de los métodos de gobierno, administración y enseñanza predominantes en el momento de estallar el conflicto, a fin de que V. E. pueda apreciar con la mayor exactitud posible el significado de cada una de las reformas propuestas, antes de aprobarlas o modificarlas.

Hubiera sido de desear que el Consejo Superior se limitara a proponer la modificación de las disposiciones relativas a la organización de las autoridades universitarias y de la enseñanza ciñéndose a los puntos esenciales arriba indicados. Pero las demás materias tratadas el proyecto adjunto no dañan el propósito principal con que la intervención convocó especialmete al Consejo.

Son, en mi concepto, especialmente dignas de aprobación las disposiciones que establecen la renovación de los consejos directivos de facultad por terceras partes cada año, prohibiendo la reelección inmediata de los salientes; la que acuerda al cuerpo de profesores la presentación de candidatos para miembros de los consejos directivos; la que autoriza a tomar del cuerpo mismo de profesores los delegados al consepo superior, en lugar de hacerlo únicamente de entre los miembros de cada una de las actuales academias; la que adopta la votación secreta como regla para las elecciones de rector y decanos; la que prohibe a los miembros del consejo superior y de los directivos de las facultades desempeñar empleos rentados dependientes de la universidad ;la que establece el concurso para designar por lo menos uno de los tres candidatos que deben presentarse al poder ejecutivo para el nombramiento de profesores titulares; y la que favorece la libre docencia autorizando cursos similares a los oficiales, con derecho para los estudiantes de seguirlos en lugar de estos.

Si la ley orgánica de 1885 lo permitiera, hubiera aconsejado a V. E. que ensanchara la asamblea universitaria, dando entrada en ella, no sólo a los miembros de los consejos directivos, sino también a los profesores titulares y suplente — como lo permite la ley especial que creó la universidad de La Plata. Pero nada se opone a que V. E. solicite del congreso la autorización necesaria para extender a la universidad de Córdoba la misma franquicia.

Aun más: dadas las tradiciones de esta institución, la modalidad del medio ambiente en que se desenvuelve y su estrecha vinculación con la población ilustrada de esta ciudad, creo que la ley podría conceder el derecho de voto en la elección de rector a los graduados de esta universidad, aun cuando no formen parte de su cuerpo docente, dentro de ciertas condiciones de residencia, antigüedad y honorabilidad.

Lo esencial por ahora, es poner vallas a la tendencia de concentrar en pocas manos y por tiempo indefinido el manejo de los altos intereses encomendados a esta institución.

Por lo demás, y atendiendo a necesidades que he podido comprobar personalmente, opino que convendría agregar como disposición transitoria la obligación para los consejos directivos de revisar dentro de un plazo inmediato los planes de estudio y los programas de enseñanza, proponiendo además al poder ejecutivo nacional, con los antecedentes respectivos, la remoción de los profesores que se hallen en alguno de los casos de cesantía o exoneración previstos por los estatutos.

Con este motivo me es grato saludar a V. E. con mi más distinguida consideración. — Firmado: José Nicolás Matienzo. — Julio Navarro Monzó.

El decreto del ejecutivo—

El decreto, con las modificaciones a las reformas proyectadas, está concebido en la forma siguiente:

Apruébanse las reformas proyectadas por el consejo superior de la universidad de Córdoba en los estatutos de la misma, con las siguientes modificaciones:

a) La primera parte del artículo 9o. de los estatutos quedará en estos términos: "La elección del rector se hará por medio de boletas firmadas, expresando el nombre de la persona por quien se vote y terminará en una sola sesión, proclamándose inmediatamente el resultado, previa lectura de cada una de las boletas y aprobación del acta respectiva".

b) El artículo 12 quedará en esta forma: "El consejo superior se compone del rector, de los decanos de las facultades y de dos delegados que el consejo directivo de cada una de éstas elija, fuera de su seno, de entre los profesores en ejercicio de la misma facultad".

c) El artículo 24 queda redactado así: "El rector es elegido por el término de cuatro años, pudiendo ser nuevamente electo por dos tercios de votos del total de miembros de la asamblea universitaria, requiriéndose, además, la unanimidad de los presentes cuando hubiera desempeñado ya tres períodos".

d) La primera cláusula del inciso 1o. del artículo 38, queda así: "La elección de sus miembros a propuesta del cuerpo de profesores de la facultad respectiva", y la segunda parte del mismo en la siguiente forma: "Para este acto, los profesores titulares y suplentes se reunirán en asamblea presidida por el decano".

e) En el artículo 41, se suprimen las palabras "en votación secreta".

f) El capítulo XV de los estatutos se titular: "Disposiciones generales y transitorias" y sus artículos serán reemplazados en la siguiente forma:

"Artículo 99. El término que las disposiciones nuevas fijan al mandato de los funcionarios de la universidad se contará desde el respectivo nombramiento, y si dicho término estuviera cumplido, las vacantes correspondientes serán llenadas dentro de 30 días. Los funcionarios salientes como miembros académicos, cesarán también en los cargos para cuyo desempeño se requería ser miembro académico según las disposiciones derogadas de los estatutos".

"Art. 100. (Igual al actual).

"Art. 101. Los miembros del consejo superior y los de consejos directivos de las facultades no podrán desempeñar empleos rentados dependientes de la universidad, con excepción del profesorado, ni ser nombrados para empleos creados durante su mandato hasta dos años después".

"Art. 102. La primera elección de miembros de los consejos directivos se hará directamente por el cuerpo de profesores titulares y suplentes, y, una vez instalados, los consejos designarán por sorteo quiénes deben salir en el primero y segundo años".

"Art. 103. Inmediatamente de instalados los consejos directivos de las facultades, procederán a revisar los planes de estudios y los programas de enseñanza presentados por los profesores."

"Procederán, asimismo, a la reorganización del nuevo cuerpo docente, formulando las ternas correspondientes en el modo establecido en las nuevas disposiciones."

g) El capítulo proyectado con el título de Academias se elimina de los estatutos, declarándose que el consejo superior puede adoptarlo como ordenanza dentro de las atribuciones que le confiere el artículo 14.

Dispone también el decreto que se hagan las comunicaciones respectivas al comisionado del P. E. y al rector, y se impriman los nuevos estatutos conservando la numeración de los artículos antiguos, haciendo constar cuáles son los reformados.

Las modificaciones propuestas por el consejo superior que han sido aceptadas sin reformas por el P. E., son las siguientes:

Art. 4. La reunión de los miembros titulares de los consejos directivos constituye la asamblea universitaria.

Art. 9 La elección de rector, se hará por votación secreta y terminará en una sola sesión previa lectura y aprobación del acta. (El resto del artículo queda sin modificación).

Art. 12. El consejo superior se compone del rector, de los decanos de las Facultades y de dos delegados que el consejo directivo de cada una de éstas elegirá entre sus miembros o los profesores en ejercicio de la misma Facultad.

Art. 19. Para ser elegido rector se requiere ciudadanía argentina, 35 años de edad y el grado universitario más alto de alguna universidad nacional.

Art. 24 El rector es elegido por el término de cuatro años, pudiendo ser nuevamente electo por dos tercios de votos del total de los miembros que componen la asamblea universitaria.

Art. 31 El gobierno de cada Facultad estará a cargo de un consejo directivo compuesto de 15 miembros en cuyo número estará a los menos una tercera parte de los profesores que dirijan aula en la misma Facultad. Si esa tercera parte excediera del número de 15, el consejo directivo quedará íntegramente compuesto de profesores en ejercicio. Los consejeros durarán tres años en sus funciones y se renovarán por tercera parte cada uno pudiendo ser nuevamente electos con un intervalo de dos años.

Art. 38. Corresponde a los consejos directivos de las Facultades:

1o. La elección de sus miembros de entre los candidatos presentados por el cuerpo de profesores de la Facultad respectiva en número doble de las vacantes. Para este acto, los profesores titulados y suplentes en ejercicio se reunirán en asamblea presidida por el decano. La convocatoria para estas asambleas firmada por el mismo decano debe ser hecha con 15 días de anticipación procediéndose en todo lo demás conforme a lo prescripto para el funcionamiento de la asamblea universitaria.

Inciso 6o. Conceder permisos para dictar cursos libres sobre materias que se relacionan con su enseñanza, reglamentando la libre docencia, en forma que pueda darse, mediante ella, cursos similares a los oficiales con derecho para los estudiantes para seguirlos en lugar de éstos.

Inciso 7o. Suprimido.

Art. 40. Para ser elegido decano o vicedecano, se requiere ser ciudadano argentino y miembro titular del consejo directivo de la facultad respectiva.

Art. 41. El decano y vicedecano serán elegidos por el término de tres años, no pudiendo ser nuevamente electos sino con intervalo de un período. La elección se hará por la asamblea de profesores, por mayoría absoluta de sufragios y en sesión especial convocada con quince días de anticipación. El decano continuará en sus funciones de tal hasta su término, aún cuando concluya el tiempo de su mandato como consejero, cargo en el cual no se le reemplazará mientras tanto.

Art. 44. Substituir el "académico más antiguo" por "el consejero mas antiguo".

Art. 50 Substituir "miembro académico" por "consejero titular".

Art. 51. Los consejeros... etc.

Art. 52. Los miembros titulares del consejo directivo de cada facultad podrán ser separados de sus cargos por causas justificadas, etc.

Art. 53. El consejero que etc., substituir "cesará de ser académico" por "cesará de ser consejero".

Art. 54. Pasará al capítulo.

Arts. 55 y 56. Suprimidos.

Art. 57. Agrega al final:

Uno por lo menos de los candidatos de la terna debe ser designado por concurso.

Art. 58. Agregar como inciso 3o.: Haber obtenido la suplencia por concurso o el desempeño satisfactorio del profesorado, como suplente.

Art. 71. Suprímese las palabras: "Sobre cualquiera de las materias o asignaturas correspondientes al plan de estudios." Suprimir el inciso final.

Art. 73. Suprimido.

Art. 87. Substituir "tres miembros académicos" por "tres consejeros".

Art. 94. Suprimido.

Art. 95. A fin de cumplir con la prescripción del artículo 1o., inciso 7o., de la ley de 3 de julio de 1885, el consejo superior asignará anualmente, con aprobación del ministerio de instrucción pública, las cantidades que han de formar el fondo universitario y las que destina para sus gastos y los de las facultades.

Art. 96. Suprimido.

Art.... En cada facultad habrá una corporación denominada academia y se compondrá de miembros titulares, honorarios y corresponsales. Los miembros titulares serán 18.

Art.... La academia elegirá sus propios miembros. Para ser académico titular se requiere haber formado parte de los cargos directivos o ser, o haber sido, profesor que se haya distinguido en la enseñanza, con antigüedad no menor de 10 años o haber sobresalido en estudios o producciones científicas. El cargo de académico es "ad vitam".

Art.... Para ser nombrado académico honorario o corresponsal se requiere tener grado universitario o título de profesión científica expedido por cualquiera de las universidades nacionales o extranjeras, notoria competencia en alguno de los ramos que constituyen la enseñanza de las respectivas facultades.

Art.... Son atribuciones de la academia:

1o. Estudiar y dilucidar cuestiones de carácter científico, hacer publicaciones periódicas o en forma de anales que costeará la facultad, concerniente a los diversos ramos del saber y enseñanza universitaria.

2o. Evacuar las consultas de orden científico que le hicieren el consejo superior, los consejos directivos u otras corporaciones.

3o. En las ceremonias universitarias los académicos tendrán los mismos sitios de distinción que los miembros de los consejos directivos.

Art.... El título de académico significa una dignidad universitaria. Los actuales académicos titulares y honorarios de las facultades formarán parte de las academias creadas por estos estatutos.

Art.... A los efectos de la próxima renovación de las actuales facultades, los cinco miembros más antiguos de cada facultad cesarán en la fecha en que la reforma de los estatutos sea aprobada por el P. E. Los cinco que les siguen en antigüedad cesarán un año después y los restantes a los dos años. En igual caso de antigüedad entre dos o más miembros se decidirá por la suerte.

Art.... Los miembros del consejo superior y los de los consejos directivos de las facultades no podrán desempeñar simultáneamente empleo rentado dependiente de la universidad con excepción del profesorado.

Art. 101. Suprimido.

CARBON Y LEÑA

LA SUBA DE ESTE COMBUSTIBLE

AFIRMACIONES CAPRICHOSAS

LAS GESTIONES DEL ESTADO

NO HA HABIDO AUMENTO DE TARIFA

Sabido es que dentro de muy poco tiempo, — el indispensable para organizar algunos detalles faltantes,— se habrá convertido en realidad tangible el deseo del gobierno, expresado en un decreto reciente, de que el pueblo pobre pueda adquirir el combustible que necesita para su vida diaria a un premio muy inferior, gracias a la especulación que ha llegado en la actualidad.

Al efecto, el estado está adquiriendo leña que venderá, puesta en los puertos, al mismo precio que le cuesta en los precios de producción.

Es este, pues, un acto de gobierno inspirado en el bienestar de las clases necesitadas de la población, como toda la serie de medidas que, en este sentido, ha tomado el poder ejecutivo desde que se hizo cargo del gobierno. Y que de esto está convencida la gran masa de la república, lo demuestra el resultado de los últimos comicios.

Pero ciertos órganos de publicidad no se resignan a confesar, ante la evidencia, la derrota de sus teorías y pronósticos, así es que cada acto del gobierno les inspira nuevos rencores que derraman en sus columnas ya saturadas de hiel.

Un colega encuentra que el alza del carbón es culpa del gobierno. Entre la serie de demostraciones inexactas, nebulosas que ensayan para desorientar a la opinión pública, encontramos la que se refiere a la influencia de la política en la explotación de los ferrocarriles del estado, afirmando que existen favoritismos irritantes en el suministro de vagones para el transporte de la leña y citando el caso de que hay quienes han obtenido el material rodante solamente por un pedido telegráfico. Es incierto. Invitamos al colega a que puntualice un caso concreto.

Igualmente insidiosa es la referencia al aumento de las tarifas en los ferrocarriles del estado en momentos en que se ha prohibido a los ferrocarriles particulares igual aumento. Las tarifas para carbón de leña, leña y demás productos forestales se modificaron el 1.° de abril del corriente año por haber anulado las empresas particulares las tarifas combinadas con los ferrocarriles del estado, debiendo éstos aceptar proporciones más elevadas para aquéllos, pues de otra manera hubieran subsistido solamente las tarifas ordinarias o sea fletes prohibitivos. El aumento de la tarifa es de pesos 2.30 al sur de Santa Fe, que es lo que la citada administración ha podido obtener como "mínimum" de aumento sobre lo pedido por los otros ferrocarriles; y como ese aumento no podía soportarlo, a sus expensas, fué necesario obtenerlo con la tarifa que por el testimonio del mismo diario no resulta en forma alguna exajerada con relación al precio del carbón.

En cuanto al valor relativo del flete, a que también alude el citado diario, es elemental que cuanto menor es el precio de la mercadería, mayor es el valor de transporte.

Esto no tenemos porque enseñárselo al colega. Además, es el caso de preguntar: ¿2 $ más en el flete, pueden ser acaso las verdaderas razones de la carestía?

Y nótese que estos dos pesos son a beneficio de la industria privada.

LA PLATA

EN LA LEGISLATURA

Cámara de Senadores

LOS SUCESOS DE ZARATE

DISCURSO DEL Sr. MASSONI

Jury de enjuiciamiento—El presupuesto

Presidido por el señor Montevercde, celebró sesión ayer este cuerpo, con asistencia de 34 de sus miembros.

Leída el acta de la sesión anterior, se dió entrada a un mensaje del ejecutivo, pidiendo al senado que formulara ternas para la designación de contador, subcontador, tesorero y subtesorero.

A continuación se dió lectura de un proyecto de resolución presentado por los señores Grisolía y Parodi, pidiendo al ejecutivo la reunión de todos los antecedentes concernientes a las conmutaciones decretadas durante el tiempo que estuvo a cargo del gobierno de la provincia la intervención nacional.

Fundó el proyecto el señor Grisolía diciendo que él tenía por objeto tratar de indagar la verdad sobre versiones que circulaban, afirmando que en violación de disposiciones constitucionales, la intervención había concedido numerosas conmutaciones. Este hecho, agregó, importaba un grave peligro social, como lo demostraban los recientes sucesos de Zárate en que habían intervenido criminales indultados.

Hizo uso de la palabra a continuación el senador Massoni, quien dijo que había tenido hasta ese momento suficiente serenidad, debido a su especial situación de haber actuado en Zárate, de no interrumpir a los oradores conservadores en sus repetidas insinuaciones de mezclar a cada momento, con criterio político, el triste asunto de Zárate. Ya que se le provocaba a ello, debía decir que los radicales han sido siempre víctimas de los más grandes crímenes en la provincia, y que en los sucesos sangrientos de esa ciudad han caído: Caffaro, radical muerto por la espalda de un balazo en la nuca, e Iglesias, de la misma filiación, que recibió heridas graves en los pulmones.

Mencionó luego las gestiones para que se entregara el sumario al juez del crimen doctor Villar Sáenz Peña, a fin de apartar del suceso a toda autoridad que no fuera la judicial.

Manifestó al terminar, que se adhería al proyecto presentado por los senadores conservadores, por las razones que dejaba expuestas.

El señor Verduga expresó a continuación su adhesión al proyecto; pero enmendándolo en el sentido de darle mayor amplitud, es decir, en el sentido de que se soliciten al poder ejecutivo antecedentes sobre las conmutas otorgadas desde el 1.° de mayo de 1914.

El señor Masés pidió se agregara otra enmienda estableciendo que al remitirse los antecedentes mencionados, viniesen los nombres de los jueces que han fallado en las causas de los conmutados.

Votado el proyecto de resolución con los agregados propuestos, fué aprobado pr unanimidad.

Dió cuenta después la presidencia de la constitución del jury de enjuiciamiento, que quedó constituído así:

Titulares, Agustín R. Gambier, Ignacio Aguirre, Luis M. Grisolía, Ezequiel de Olaso y Donato González Litardo. Suplentes, Julio Sánchez Viamonte, Manuel A. Portela, Gregorio Lascano, Pedro J. Hernández y Domingo Casilio.

El jury de enjuiciamiento deberá ser integrado con los conjueces que designe la cámara de diputados.

Al darse cuenta del proyecto de presupuesto, para tratarse en particular, el Sr. Debenedetti manifestó que la comisión no había tenido tiempo de estudiarlo, por cuya razón lo sometía a la consideración de la cámara.

El señor Verduga propuso que el artículo 1.o, sancionado por la cámara de diputados fuera substituído por otro que dijera así: Póngase en vigencia para 1918 el presupuesto enviado por el P. E.

Después de breve debate, se aprobó la modificación propuesta.

Al tratarse el artículo que pone en vigencia las leyes impositivas que observó "la intervención", dijo el señor Olasso que era innecesario mencionar el poder que puso en vigencia las mencionadas leyes, desde el momento que ellas han regido por si solas, de acuerdo con las disposiciones terminantes de la constitución y de las leyes. Se opusieron a la modificación, que fué rechazada, los señores Verduga, Calodil y Aguirre.

Aprobado el resto del proyecto, se consideró en particular el presupuesto legislativo, siendo igualmente aprobado, sin sufrir ninguna modificación.

Después de esto se levantó la sesión, siendo las 5 p. m.

Sesión secreta—

Momentos después de levantada la sesión pública, se reunió el senado en sesión secreta, a fin de considerar los pliegos del ejecutivo en que solicitaba acuerdo para algún nombramiento.

Esta sesión duró cerca de una hora.

EN LA CASA DE GOBIERNO

Nombramientos—

En el ministerio de hacienda se hicieron ayer los siguientes nombramientos:

Jefe de la oficina de marcas don Francisco Gianillo Posse; jefe de división de hacienda, Arturo Puig Lómez; jefe de la mesa de entradas del montepío, Arturo Campos; auxiliar del montepío, Bernardo Bonorino; valuador de Matanza, Bernardo Esteves.

EN LA POLICIA

A última hora fueron firmados anoche los siguientes nombramientos en la policía, donde se confirman 96 empleados renovándose 42.

Las nuevas designaciones son las siguientes:

Oficial primero, Arturo G. Costa; directores de sección: Julio Gigena, Jaime Muragorri, Juan M. Benaides; subdirector, José Niseggi; auxiliares de jefatura, Eduardo Silva, Héctor J. Piñero, Antonio Gellini; asesor abogado, doctor Eduardo Núñez Monasterio; médicos de policía, Luis Castiarena, Miguel Benítez; comisarios adscriptos a comisarios de órdenes, Miguel Rivero, José García; subcomisario adscripto a órdenes, Sirio Scaricabarozzi; escribiente de C. de órdenes, Enrique S. Pintos; inspectores, Laureano Algañaraz, Guillermo Doll, Mariano Aguirre Paz, Tomás Black, José María Sarobe, Julián Muniz, Adolfo Frigenio; comisario adscripto a la inspección, Luis Aldaz; subcomisarios adscriptos a la inspección, Juan Vacarezza, Antonio Rodríguez, Fernando Arriaga.

Guardia de seguridad: jefe, Juan A. Pietra ;oficiales primeros, Antonio Gómez, Carlos Bianchi, Alberto J. Pescetto; segundos, Antonio Llera, Julio T. García, Simón Varela, Eduardo Eherar, Jorge Alzugaray, Alejandro Giusti; oficiales: Francisco Correa, Ramón Farías, Carlos González, Daniel Plaza; veterinario, Alfredo Marchissotti.

Jefe de investigaciones, Fortunato Castro; tercer jefe de investigaciones, Pedro A. Reynoso; subcomisarios, Juan Alegri, Rufino Fornagué, Francisco Salas, Samuel M. Vidal, Manuel Famada; oficiales inspectores, Adolfo Herrán, Carlos Bianchi, Alejandro Rusconi, Rómulo Rodríguez, Rafael Vacaro, Celestino Vázquez, David García, Arturo López; jefe perito identificador, Joaquín Arona; 2o. jefe idóneo, Domingo Frisone; auxiliar, Pascual Marchesse; escribientes, Ernesto Cordeviola, Carlos Renarte, Carlos Furquet, Alberto Smith; fotógrafo, Pedro Uralde.

Departamento central: contaduría, subcontador, Adolfo Hernández; tenedor de libros, Horacio Llambías; oficial de libros, Federico Fumagalli; liquidador, Mario Hurtado; tesorería: tesorero, Alfredo Ponce; auxiliar pagador, Alberto Anavia; alcaidía: escribiente de alcaidía, Alberto Poli; valores: jefe del depósito de valores, Ignacio R. Santa María; imprenta: regente de la imprenta, Faustino Villoldo; estadística: jefe de estadística, Gualdino del Castaño; 2o. jefe, Miguel C. Molinero; mayoría, jefe de mayoría, Máximo Fornagué; escribiente, Roberto Kely; archivo: archivero, Juan R. Galup; 2o. archivero, Manuel Filloy.

Secciones: comisarios de sección, José Aspiazú, Pablo Beret, Alejandro Benavides, Francisco Tellechea, Francisco Mieri, Vicente Espeche, Raúl Uzal.

Comisarios de primera: Félix Rojas, Julio S Luraas, José M Pena, Juan Dumm, Epifanio Reynoso, Mariano Delgado, Manuel Otaegui, Manuel Stagnaro, Enrique del Mármol, Romual de Garcileso, José María Capello, José M. Miranda, Martín Abrego, Marcos L. Lavalle, Pedro Ford, Delio P. Martínez, Andrés R. Mackintocht, Pedro B. Quintana, Antonio Herrero, Raúl Vila, Alberto Martínez, Juan Font Salas, Fausto Delgado, Federico Demarchi, Adrián Burgueño, Eduardo Matta, Benito A. Pita, Juan M. Giménez, José Gatti del Bó, Servando Petel, Manuel Sánchez Vera, Arturo Santorrieta, capitán Luis Mailes, Juan Beiró, José María Pelliza, Carlos Gowland.

Comisarios de segunda: José P. Ferrer, Nicolás Esceteguy, Juan N. Leaplace, Vicento P. Bacigaluppe, Mario Fragueiro, Pedro Cahuapé, José Sánchez Negrette, Dionisio García Black, capitán Luis B. Cobarrubia, Alberto Calderón, Lorenzo Travi, Severo Pacheco, Antonio P. Barreiro, Eduardo Marsili, Juan Cortez, Eduardo Weills, Emilio Vidal.

Jefe de gendarmería volante: Saúl Firmapaz.

ACUERDOS PRESTADOS

El senado prestó acuerdo ayer, al P. E. para nombrar juez de la suprema corte al doctor Enrique Thougnon Islas.

También fueron prestados los acuerdos para nombrar: juez en lo civil del departamento sudoeste al doctor Lisandro Salas; jueces del crimen del departamento sud, a los doctores Amado Reyes y Santiago Medina y fiscal en lo civil del departamento de esta capital, doctor Alberto H. Tolosa.

Fueron retirados por el P. E. los pliegos en los cuales solicitaba acuerdo para nombrar juez de la cámara de apelaciones del departamento de Costa Sud al doctor Mauro Freire y juez del crimen del departamento del centro al doctor Guillermo Fonrouge.

DIRECTOR DE ESCUELAS

En virtud del acuerdo prestado por el senado para el nombramiento del doctor Máximo Caminos como director general de escuelas, anoche quedó extendido y firmado el decreto de nombramiento.

ASISTENCIA PUBLICA

Ha sido designado para ocupar el cargo de director de la asistencia pública, el doctor Bartolomé Daneri, director hasta hace poco del cuerpo médico escolar.

El doctor Daneri es un distinguido facultativo que goza de merecido prestigio profesional, habiéndose destacado por sus brillantes condiciones en el puesto que ocupara anteriormente.

FISCAL DE ESTADO

Tuvo entrada ayer en el senado el pedido de acuerdo para nombrar fiscal de estado al doctor Martín Arriada.

TELEGRAFO DE LA PROVINCIA

El oficial mayor del ministerio de gobierno puso ayer en posesión de su cargo al nuevo director del telégrafo, señor Mariano F. Arias.

Dirección de escuelas — Inspección general—

Se hizo cargo ayer interinamente de la inspección general de la dirección de escuelas, el subinspector general señor Pedro Blanes.

Nombramientos y renuncias—

El señor Emilio N. Grau, que tomó días pasados posesión del puesto de secretario del consejo general de educación, ha hecho renuncia del mismo, por razones de índole particular.

—Fué nombrado ayer inspector seccional de escuelas, don Duilio Santanera, que lo desempeñaba en comisión.

—Se hizo cargo del puesto de jefe de suministros y depósito don Wenceslao F. Franco. El ex jefe señor Alfredo Deluchi, será seguramente designado para otro puesto de igual importancia, dentro de la casa central.

—Fué enviado a General Paz, para pagar al personal docente los haberes del mes anterior, el inspector seccional doctor Leopoldo Vallejos.

Juramento de magistrados—

La suprema corte recibió ayer el juramento de los siguientes magistrados:

Procurador general de la corte doctor Manuel I. Díaz, camarista de la tercera, doctor Wáshington Ocampo, juez en lo civil doctor Obdulio F. Siri, jueces del crimen doctor Julio M. Facio y Eugenio E. Alsina, fiscales del crimen doctores Emiliano F. de la Puente (hijo), Enrique Castilla y Carlos Pizarro Lastra, asesores de menores doctores Miguel Bent y Ricardo Labougle y defensores de pobres doctores Fidel M. Castro y Mario Ponce de León, del departamento de la capital.

También juraron los del departamento del Centro, juez en lo civil y comercial Luis F. Dellepiane, del crimen docor Samuel Uzal Deheza y fiscal doctor Armando Pesagno.

Del departamento del Sur: asesor de menores doctor Pedro M. Beri.

De Costa Sur: fiscal de cámaras doctor Alberto Palomeque, jueces del crimen doctor Alfredo Váquez y J. Adolfo Chanetón.

La suprema corte celebrará acuerdos todas las tardes a las 2, hasta tanto presten juramento los nuevos magistrados.

En la secretaría de la corte se encuentran los nombramientos a disposición de los interesados.

Visita de cortesía—

Los nuevos jueces de la corte, después de haber tomado juramento a un núcleo numeroso de nuevos magistrados, hicieron ayer una visita de cortesía al ministro de gobierno, doctor Puig Lómez.

El mando de la 4.a región

Plausibles proyectos del coronel Fernández

El distinguido jefe de la cuarta región, coronel Carlos M. Fernández, se propone realizar varias iniciativas altamente plausibles, tanto por los contornos que dan realce a cada una, como por la finalidad que prosigue con todas ellas.

Hace algún tiempo que lanzó la idea de estimular la literatura del país encaminándola hacia la narración sencilla de nuestros hechos sobresalientes en el período de la organización de la nacionalidad, mereciendo el aplauso unánime de todos la patriótica intención que tal propósito trasuntaba.

Alentado por la auspiciosa acogida que se dió a sus primeras gestiones, no tardó el activo y laborioso militar en planear algo más vasto, más intenso, más accesible a la coparticipación de autoridades y pueblo civiles y militares.

En efecto, ha solicitado, para dar feliz cima a sus propósitos, el concurso de los jefes y oficiales de las distintas unidades del ejército destacadas en las provincias que integran la cuarta división, y todos, con reconfortante desinterés han prometido secundar obra de tan elevado alcance, que puede resumirse en pocas líneas:

Por donativos espontáneos se creará un fondo destinado a levantar monumentos a hombres ilustres y a conmemorar efemérides gloriosas, ya recuerden estas a personalidades modestas como las de los soldados cordobeses que actuaron en Tambo Nuevo, o acontecimientos ocurridos en cualquiera de los estados en donde tiene jurisdicción el comando regional.

En tal plausible propósito colaborarán —al efecto se les ha solicitado su cooperación—los gobernadores de provincia y de municipalidades de ciudades o villas.

El coronel Fernández, después de explicar a grandes rasgos su proyecto al doctor Borda, ha obtenido de

Ferrocarril de Buenos Aires al Pacífico

Habiéndose declarado en huelga el personal de este Ferrocarril desde la fecha y hasta nuevo aviso queda suspendida la recepción de cargas para el transporte, así como el servicio de pasajeros y encomiendas.

Las cargas entregadas a esta empresa para su transporte con anterioridad a esta fecha y que no han llegado a destino dentro del tiempo permitido por la Ley y Reglamento General de Ferrocarriles, sufrirán la consiguiente demora (artículo 192 del Código de Comercio).

HARRY USHER
Administrador General.

Buenos Aires, Abril 24 de 1918.

MIRAS HNOS.

LOS SERVICIOS MODESTOS merecen de parte nuestra, igual atención que los más suntuosos

SERVICIOS DESDE $ 160

Casa matriz: Balcarce 212 - Anexo (en construcción) Callao y Córdoba - Los dos teléfonos

éste el más caluroso aplauso y la promesa de que pondrá en juego los prestigios de su investidura, a fin de que su ayuda resulte provechosa a lo que se proyecta.

Entra, también en el vasto programa que se ha trazado el señor jefe de la región, la idea de colocar un hito en el campo donde se libró la batalla de la Tablada, como un homenaje de los jefes y oficiales de la cuarta región al gran estratega general José María Paz.

Los bocetos del hito de referencia se encuentran ya listos y en breve se fijará la fecha exacta en que se ha de realizar su colocación.

La misma oficialidad de esta división ha mandado fundir un artística placa de bronce que será adherida en el pedestal de la estatua que se ha eregido en esta ciudad al héroe de La Tablada, general Paz.

Como se ve, se trata de algo que merece ser elogiada sin reservas y secundado con celo por cuanto sienten cariño por las causas que en nuestra tierra nos recuerdan fechas y nombres que mantienen vivo el sentimiento de la nacionalidad y los prestigios de nuestros símbolos sagrados, que nos hacen amar con orgullo la patria grande y respectada del presente.

CIRCULO DE LA PRENSA

En la reunión extraordinaria celebrada ayer por la C. D. del Círculo de la Prensa, se resolvió solicitar del doctor Luis Mitre el retiro de la renuncia presentada por el mismo del cargo de presidente de la institución. Al efecto, se designó una comisión especial formada por los señores Luque, Luzio y de la Cal, la cual se entrevistó con el señor Mitre, obteniendo de éste el retiro de su renuncia.

A renglón seguido fué aceptada la dimisión presentada por el vocal de la C. D. señor Orzali.

—Se resolvió hacer efectivo el pago del subsidio de mil pesos que el reglamento establece, a las familias de dos socios últimamente fallecidos.

—Se dió entrada a una nota firmada por el personal de redacción del diario "La Verdad" pidiendo se adopten medidas contra el director de ese órgano de publicidad, a quien acusan de haber suspendido la salida del diario, dejando impagos cinco meses de sueldo a los recurrentes.

Los enemigos de los árboles

Actitud de la Forestal Argentina

Según hemos informado, en representación de un núcleo de vecinos de la Av. de Mayo, el doctor Félix R. Burgos elevó recientemente a la intendencia municipal una nota pidiendo la supresión de los plátanos que bordean aquella importante arteria de tráfico.

Relacionada con este asunto, recibimos una nota de la Sociedad Forestal Argentina, en la cual se hace [illegible] inconveniente, no obstante las razones aducidas en su abono.

En la nota se informa también de haberse dirigido otra análoga a la persona que figura como iniciadora del proyecto en cuestión, rogándole que desista de su propósito, en vista de que la supresión del arbolado de la Avenida de Mayo, si bien favorecería a un número reducido de personas, redundaría en perjuicio del interés general y del ornato de la población.

Escuela superior de comercio

ECOS DEL CONFLICTO ESTUDIANTIL

Con motivo de la nota que nos enviaran los alumnos de la sección sud de esta escuela, de la que informamos en nuestra edición de ayer, la dirección del instituto de enseñanza aludido, nos ha enviado todos los antecedentes del conflicto, lo que nos permitirá aclararlo por completo y darle fin.

El 30 de abril próximo pasado, los alumnos de 5o. año del curso de peritos mercantiles, dejaron de asistir a clase, alegando la exigencia de los profesores, al pedir pruebas escritas de lo estudiado en todo el bimestre; más aún teniendo en cuenta que ellas se acumulaban en un solo día.

La razón, si bien no es fundamental, por cuanto atañe al derecho de los profesores el exigir tales pruebas, es atendible respecto a la acumulación. De ahí, que hiciéramos eco del pedido de los estudiantes.

Pero es el caso que el mismo apoyo hubieran encontrado en la dirección de la escuela, con la que cometieran el error de no hacerle conocer su situación o sus deseos, y tan cierto es esto, que al readmitir los educandos en las aulas, las pruebas escritas fueron postergadas y distribuídas en forma conveniente.

En cuanto a la suspensión, fué levantada a medida que los estudiantes se presentaron con sus padres o con cartas que justificaran su conocimiento del asunto. Con esto, parecía haber llegado a su término el conflicto.

Sin embargo los alumnos insistieron como para sentar precedente en las razones que habían fundado su protesta, respecto a las pruebas escritas, que consideran una transgresión a lo estudiado en el decreto del 10 de octubre de 1917, cayendo en una sensible equivocación de concepto, y luego como desmintiendo la carta que nos enviara el subdirector de la escuela, manifiestan que los alumnos que no se solidarizaron con los protestantes pertenecen a otra división, lo que en mérito a la verdad, debemos declarar que es falso.

Los estudiantes han sido totalmente readmitidos, las situaciones aclaradas y con ello creemos habrá terminado este pequeño incidente.

Aniversario de la "A la Ciudad de Londres"

LOS ACTOS CONMEMORATIVOS

Siguiéndose el programa de festejos oportunamente fijados para conmemorar el 46o. aniversario de la fundación de este importante establecimiento comercial, se ha efectuado esta tarde, a las 3, en el Hippodrome, la fiesta infantil que con carácter gratuito, ofreciase a los niños de los clientes de la casa.

El espectáculo vióse concurridísimo, poniendo una nota de franca alegría el entusiasmo con que los pequeños concurrentes recibieron todos y cada uno de los números presentados.

Mañana en la tarde, se efectuará en los salones del establecimiento una recepción a la cual asistirá la comisión directiva de la caja nacional de ahorro postal, así como los representantes de instituciones públicas y altas autoridades que han sido especialmente invitadas.

Siendo dedicada esta semana a propiciar los fines de la caja nacional de ahorro postal, la empresa comercial que celebra su aniversario obsequiará a su clientela con veinte mil pesos en valores de dicha institución.

La agencia de colocaciones

ORGANIZACION DEFICIENTE

Como se sabe, la agencia oficial de colocaciones fué creada para impedir los abusos que cometían los agencieros particulares.

Sucede que, por falta de una organización buena, la oficina no cumple los propósitos que inspiraron su creación.

Las cocineras o mucamas que se colocan por intermedio de dicha oficina, duran poco en el desempeño de su trabajo. Con el menor pretexto, abandonan el servicio. ¿A qué se debe esto? A que cuentan con el apoyo gratuito de la mencionada dependencia, a la que acuden constantemente en demanda de colocación.

La queja es general. Si existiera un reglamento en ese organismo, se cortarían los abusos. Las dueñas de casa acudirían en mayor número a solicitar allí las personas de servicio.

Se nos ocurre una medida. Debería disponerse que la persona que se inscriba en el registro de la agencia para ser colocada, no pueda volver a inscribirse sino después de cierto tiempo. Exceptuaríase el caso de que la falta de cumplimiento por parte del patrón, justifique el abandono del trabajo.

Debería, además, establecerse una escala de sueldos, en relación con los diversos quehaceres.

SOCIEDAD RURAL ARGENTINA

LA EXPOSICION DE SEPTIEMBRE

MODIFICACIONES AL REGLAMENTO

En la exposición anual de ganadería, organizada por la Sociedad Rural Argentina, que se inaugurará en septiembre próximo, se pondrán en vigencia las reformas al reglamento que acordó introducir la comisión directiva de la mencionada institución.

Algunas de esas reformas han sido objeto de observaciones por parte de importantes cabañeros, pero a estar a las opiniones que hemos recogido, ellas han sido aprobadas, después de haber auscultado la opinión de una gran mayoría de criadores, si que ello sea obstáculo para su oportuna rectificación, en el caso de que la práctica demuestre la ventaja de los anteriores procedimientos, sobre los que este año van a ser ensayados por vez primera.

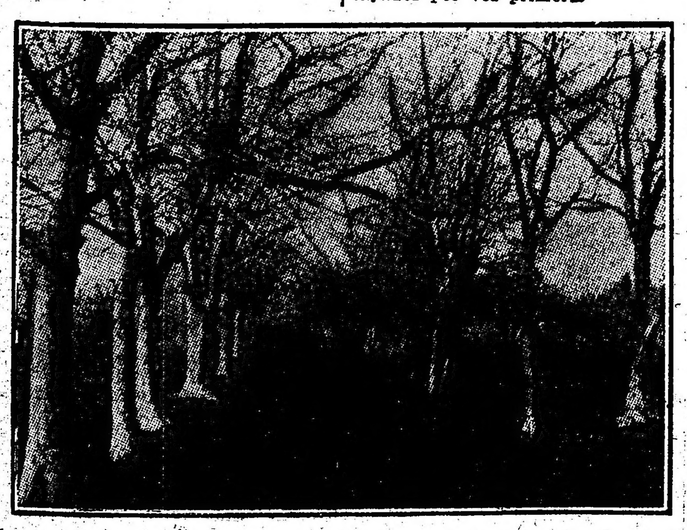

Las acacias históricas de Caseros. Calle de acacias negras, situada en el campo de batalla de Caseros

MUEBLES

a precios de fábrica en la Unión Fabricantes

SUIPACHA 334 - J. RINALDI (GERENTE)

Partida del interventor en Salta

Anoche, en el tren internacional, partió para Salta el interventor nacional en esa provincia, doctor Emilio Jiménez Zapiola, acompañado del personal que lo secundará en la gestión que le ha sido encomendada por el poder ejecutivo.

Para despedir al representante federal concurrieron a la estación Retiro, el ministro del interior, doctor Gómez, varios legisladores nacionales, un núcleo importante de salteños de paso por esta capital, así como miembros de la judicatura, a la cual pertenece también el doctor Jiménez Zapiola.

Al partir el convoy, la concurrencia congregada en los andenes saludó a los viajeros con una ovación prolongada.

El interventor nacional a Salta, doctor Giménez Zapiola, en la estación Retiro, acompañado del personal que le acompañará, momentos antes de emprender viaje.

Actualmente, se exige a los jefes de hogar firmar un compromiso sobre el sueldo y las ocupaciones de la sirvienta; pero a ésta no se le exige nada.

Esto no es justo.

FACULTAD DE MEDICINA

CONSEJO DIRECTIVO

Hoy se reune el consejo directivo de la facultad de medicina, a objeto de proveer la terna de la cátedra de anatomía patológica que se elevará al consejo superior universitario.

Esperamos que los miembros del consejo llenen la terna y coloquen los candidatos, en el orden de méritos, y no realizando esa eterna politiquería universitaria que les es tan característica.

Dr. Ricardo J. Davel

LA DEMOSTRACION EN SU HONOR

Como lo tenemos anunciado, el once del corriente, a las 8 y 30 p. m., se llevará a efecto en el Club del Progreso, el banquete organizado en honor del doctor Ricardo J. Davel, por sus alumnos y ex alumnos, con motivo de su incorporación a la cámara de diputados.

Se han adherido ya a la demostración que se tributará al distinguido legislador, los siguientes señores:

Dr. Pedro J. Accevedo, Dr. Juan Aguirre, Sr. Oscar César Alvarez, Dr. Félix Arduino, Sr. C. Arjol Barón, Sr. Antonio Armanini, Sr. José Arca, Sr. Eduardo S. Azaretto, Dr. Manuel Bagüeto, Dr. Pedro J. Bioco, Sr. Pedro A. Barrousse, Dr. José Barrau, Dr. Juan Bayetto, Dr. Julio N. Bastiani, Dr. Juan J. Balbiani, Sr. Severo Bignauli, Sr. Hércules Bernasconi, Sr. Angel D. Bianco, Dr. Arnaldo Bianchi, Dr. Manuel Blanco, Sr. Eugenio Blanco, Sr. Emilio P. Bottini, Dr. Cristóbal Botello, Dr. Santiago E. Bottaro, Sr. Julio L. Bustamante, Dr. Pablo A. Casas, Dr. José C. Catán, Dr. Eduardo Casaubon, Dr. Alberto Cassagne Serres, Sr. Carlos M. Carabelli, Sr. Emiliano Carranza, Sr. Luciano Carrouché, Sr. Juan B. Courbet, Dr. Julián A. Dahlberg, Sr. José Barrera, Sr. Cecilio Del Valle, Sr. Julio Delmonte, Sr. Miguel G. Di Ció, Sr. Atanasio Erreá, Dr. Bernardo Espondaburu, Sr. M. A. Etchepare, Sr. Máximo Ezcurra, Sr. Onofre Fabiano, Dr. Antonio Fernández, Sr. Ludovico Ferrari, Dr. Aureliano Figueira, Dr. Martín Garaycoechea, Dr. Túbal C. García, Sr. Roberto E. Garzoni, Sr. Italo Luis Grassi, Dr. Alfredo S. Gialdini, Dr. Eduardo M. Gonella, Dr. Mauricio E. Greffier, Sr. José J. Griffi, señor Carlos Guyot (h.), Sr. Ezio Guggiari, Sr. Abraham Holler, Dr. Julio E. Jeschke, Dr. Luis J. Juillerat, Dr. Félix Lafiandra, Sr. Vicente Lamesa, Sr. Rafael Laplasa, Dr. Alberto Legeren, Dr. Rodolfo J. Lértora, Dr. César Lorente Solá, Sr. Publio C. Massini (h.), Sr. José Marcheitti, Sr. N. Maraso, Dr. Celestino Mellogni, Dr. Alejandro Nimo, Sr. Mario R. Natta, Sr. Juan C. Neves, Sr. Saúl Obregón, Sr. Orlando F. Orlandini, Dr. Pablo Pasquali (h.), señor José Paggi, Dr. Juan B. Peyrotti, señor Ciriaco Perrone, Sr. Tomás B. Pertini, Sr. Belisario Ponari, Sr. José P. Podestá, Dr. Bernardo D. Poli, Sr. Mario V. Ponticio, Sr. Alfredo Quadrelli, Sr. Enrique J. Rabuffetti, Sr. Enrique Raffo, Sr. Sabino Renteria, Dr. Félix Remedi, Sr. Rafael Rodríguez, Dr. Nicolás Rossi Cimmino, doctor Cosme Sánchez Antelo, Dr. Estanislao J. M. Segurola, Sr. Juan E. Schellizzi, señor Leopoldo Siches, Sr. Juan M. Tanoira, Sr. David B. Tibaldi, Dr. Esteban Tiscornia, Sr. Roberto Vázquez, Sr. Juan Carlos Valle, Sr. Tomás Villafañe Tapia, Sr. Guillermo Watson, Dr. Santiago B. Zacchéo, señor Carlos Zambra.

Cubierto, 8 12 m/n. Sin etiqueta. Los cubiertos podrán retirarse hasta el viernes 10, en el Colegio de Dres. en Ciencias Económicas Av. de Mayo 1120 (1er. piso), de 5a 7 p. m.; y en el Centro Estudiantes de Ciencias Económicas, Charcas 1335, de 5 a 7 p. m.

EN LAS NECROPOLIS

SITIO PARA LAS INHUMACIONES

Los directores de obras públicas y de cementerios de la municipalidad, se ocupan en resolver el problema que se planteará ante la carencia de sitio en las necrópolis de la ciudad para efectuar las inhumaciones.

Posiblemente, se tratará de obviar las dificultades con la construcción de un número considerable de urnas y nichos, de suerte que se aprovechen los sitios disponibles con mayor eficacia.

Tiro Federal

TRASLADO DEL "STAND" DE PALERMO

Las autoridades municipales tienen resuelto ordenar el traslado del "stand" del Tiro Federal, ubicado en Palermo, en razón de haberse comprobado que no ofrece condiciones de seguridad para la población de ese paraje.

Los disparos que se efectúan durante los ejercicios, pasan sobre los espaldones, lo cual puede originar desgracias personales, inconveniente que se trata de salvar a la brevedad.

LOS RUMORES DE HUELGA

INFORMACIONES DEL ROSARIO

ROSARIO, mayo 8. — Los rumores de agitaciones obreras, que venían preocupando desde hace días al comercio en general, se han calmado un tanto; pero sin que se consiga hacer desaparecer la intranquilidad en todos los espíritus. Entre los comentarios que se hacen sobre la situación obrera reinante, prima aquél de que existe inminente peligro de huelga general, faltando sólo quien encienda la chispa, que ha de provocar el incendio. Esta creencia se ha arraigado más, provocando los temores consiguientes, esta mañana, con la declaración de huelga decretada por el gremio de estibadores, con motivo de haberse negado rotundamente la casa Brothers, Garrat y Cía., a despedir, como solicitaron los huelguistas, a uno de los capataces, empleado en el galpón H del puerto, arrendado por la mencionada firma cerealista.

Anoche se esperaba en ésta la huelga; pero se creyó que sería solucionado el conflicto. Toda la zona portuaria se encuentra rigurosamente vigilada, dado los muchos intereses que allí existen.

El subprefecto del puerto, señor Cantini, conferenció anoche con el secretario de la jefatura, señor Cassinelli, por encontrarse enfermo el jefe político, señor Noriega, para que la policía coadyuve con sus fuerzas a la mejor custodia de los capitales almacenados en los diversos galpones portuarios y siempre en previsión de cualquier atentado que se quisiera llevar contra los mismos.

Felizmente, los estibadores parece no se encuentran en este tren de ideas. Hasta ahora se muestran tranquilos.

Petróleo de Comodoro Rivadavia

El administrador interino de la explotación del petróleo de Comodoro Rivadavia, señor Flores, ha comunicado esta tarde, al ministro de agricultura, doctor Pueyrredón, que los pozos que se encuentran en la zona de reserva, han producido en la semana comprendida entre los días 27 de abril al 3 de mayo inclusive, la cantidad de tres mil trescientos cuarenta y siete metros cúbicos de petróleo.

Debemos hacer constar la circunstancia, de que el día primero de este mes, no se trabajó, de modo que por esta causa, se nota una merma en el resultado total, que suele acusar la producción semanal del combustible.

"Hombres de América"

El escritor uruguayo señor Arturo Juega Farrulla ha entregado ya a la imprésión el libro que ha escrito titulado "Hombres de América".

De él tomamos el siguiente capítulo que se refiere al próximo aniversario de la revolución argentina.

El señor Farrulla prepara otro libro sobre José Mármol.

"25 de Mayo—

A Enrique Richard Lavalle.

Hay en el corazón de los pueblos una inclinación, un amor sublime que perdura más allá de las vicisitudes de la vida y que en todas partes se revela con el entusiasmo el nombre de que enciende su patria, de los padres de su independencia, de los que le dieran vida institucional libre. Ese es el amor a la patria!... Pero si se ama a la patria, ¿cómo no amar a los que la hicieron grande, libre, rica, poderosa? Así como los hijos recuerdan con gratitud el nombre de sus ascendientes en la sangre, así también todos los pueblos rememoran fechas que recuerdan gratos acontecimientos que no son otra cosa que los jalones del camino del progreso, de la civilización, de la gloria, en fin. Nosotros celebramos las festividades de la patria en nuestro ardiente corazón, y las exteriorizamos en bellas demostraciones de patriotismo. Entre ellas, el 25 de Mayo ocupa un lugar preferente entre los afectos y expansiones de los pueblos del Plata.

Sí. Del Plata digo, porque esa fecha recuerda históricos momentos en que valientes y esforzados ciudadanos enarbolaron el estandarte que los había de guiar en su empresa santa de independizar pueblos hermanos del yugo extranjero. Pueblos hermanos he dicho, y con razón; ¿no somos acaso hermanos de la misma raza, hermanos en la fe, hermanos en las costumbres, hermanos en la común asociación de nuestros sentimientos altamente patrióticos?

¿No somos acaso hermanos, orientales y argentinos, unidos por indisolubles lazos que se sellaron en la titánica lucha de la revolución de Mayo? Hermanos, sí, que cuando el pueblo argentino gemía bajo la opresión de los tiranos, el pueblo oriental abrió sus puertas hospitalarias a los emigrados del suelo de la patria. ¿Y no es esto suficiente para que nuestra gratitud nos una con lazos de hermanos? Un Paz, un Varela, un Mitre, un Urquiza, un Sarmiento, un Mármol, en fin, gozaron de esa hospitalidad para luchar contra los tiranos, con su espada los militares, con su pluma los periodistas, con su palabra los oradores, con su lira los poetas!... ¿Para qué más pruebas de las íntimas relaciones con nuestros vecinos que ese blanco y azul que ostentan orgullosos ambos pabellones?

Así, pues, para argentinos y orientales, la fecha del 25 de Mayo representa cuanto de más santo, de más sagrado, de más sublime puede ocultarse en el corazón de los pueblos. Al unirse en ese homenaje ambos pueblos cumplen un santo deber de gratitud que al resonar en la tumba de sus héroes, harán que éstos despierten por un instante de su sueño eterno y contemplen con placer esos dos pueblos en toda la prosperidad y en toda la abundancia que ellos la desearon.

Marchemos, pues, unidos como siempre lo hemos sido y volvamos cada año nuestro despertar a la vida libre."

LA GUERRA MUNDIAL

Frente occidental

Mal tiempo — Combates de artillería — Ataques alemanes fracasados.

EL HAVRE, mayo 8 — Los siguientes datos fueron publicados ayer oficialmente:

En la región de Nieuport, después de un violento bombardeo, una patrulla enemiga intentó sin éxito aproximarse a nuestras trincheras.

Los aviadores alemanes hacían fuego de ametralladora sobre nuestras tropas avanzadas y arrojaban bombas en la ciudad de Nieuport.

PARIS, mayo 8 — Comunicados oficiales expedidos ayer:

En el frente de Hailles y Villers-Bretonneux hubo marcada actividad de ambas artillerías.

Al sur de Hartmannsweilerkopf fracasó un ataque por sorpresa que lanzó el enemigo.

Ayer derribamos catorce aeroplanos alemanes.

Nuestros aviadores arrojaron 4500 kilogramos de proyectiles sobre seis estaciones importantes de la zona enemiga.

LONDRES, mayo 8 — Con fecha de ayer, el "War Office" dió las siguientes noticias de la campaña occidental:

Ambas artillerías estuvieron muy activas al norte de Lys, y desplegaron alguna actividad en otros puntos del frente de batalla.

La lluvia impidió la acción de los aviadores durante la mayor parte del día. Se libraron, sin embargo, algunos combates, durante los cuales derribamos seis máquinas enemigas.

Falta un aparato nuestro.

Los aeroplanos británicos lanzaron 100 bombas sobre diversos blancos en Bapaume. Una de nuestras máquinas no regresó de este "raid".

NUEVA YORK, mayo 8. — Las noticias que van a continuación provienen de Berlín, con carácter oficial, y llevan fecha de ayer:

No hay que señalar ningún hecho nuevo de importancia en el frente.

Al sur de Brimont nuestros destacamentos de asalto cruzaron el canal del Aisne y penetraron en las posiciones enmigas cerca de Courcy, regresando con prisioneros.

En el resto del frente se libraron combates locales de avanzadas.

En la orilla septentrional del Lys fracasaron unos avances de las tropas británicas.

Entre el Ancre y el Somme unas fuerzas australianas nos atacaron por la noche a uno y otro lado del camino de Corbie y Bray, llegando a nuestra línea más avanzada. En otro punto su ataque emprendido dos veces se quebrantó, sufriendo los asaltantes considerables pérdidas.

El combate de artillería se prolongó hasta la madrugada.

Frente austro-italiano

Diversas escaramuzas

ROMA, mayo 8. — Boletín del ministerio de guerra, fecha de ayer:

Al sur del Cismon concentramos el fuego de nuestros cañones sobre tropas enemigas en marcha.

Los aviadores británicos derribaron tres aeroplanos hostiles en Motta di Livenza y bombardearon las zonas de la retaguardia del enmigo entre el Brenta y el Astico.

La actividad de la artillería austro-húngara, fuera de algunas acciones de acosamiento en las líneas de Marsoni y en el valle del Brenta, se limitó a descargas intermitentes en ciertos sectores.

Al oeste del monte Stabiel, en la zona del Adamello, en las cercanías de Prezzo (valle Chiese) y en Dosso Casina (Monte Altissimo), dispersamos unas patrulas hostiles que intentaban aproximarse a nuestros puestos avanzados, combatiéndolas con las ametralladoras, la fusilería y bombas de mano.

NUEVA YORK, mayo 8. — El estado mayor austro-húngaro publicó ayer el comunicado que sigue:

En el frente de Italia el fuego de la artillería diminuyó a causa del mal tiempo.

Frente oriental

Mutuos ataques turcos y británicos en el Jordán — Combates parciales en Macedonia.

NUEVA YORK, mayo 8. — El estado mayor otomano publicó ayer el comunicado que sigue:

Al oeste del Jordán rechazamos un ataque que emprendieron las tropas británicas, en mucha extensión.

NUEVA YORK, mayo 8. — El estado mayor alemán publicó ayer este comunicado:

Se ha frustrado un avance de las brigadas británicas emprendido desde Jericó a través del Jordán. En una lucha encarnizada de cinco días, el enemigo fué rechazado a sus primitivas posiciones.

Se distinguieron mucho en esta acción las unidades alemanas que combaten juntamente con los turcos.

Hemos tomado un considerable botín.

NUEVA YORK, mayo 8. — El estado mayor búlgaro ha remitido el comunicado siguiente, fecha de ayer:

En la saliente del Cerna una escuadrilla alemana derribó a una máquina enemiga que cayó frente a nuestras posiciones.

Nuestra artillería destruyó el aparato.

NUEVA YORK, mayo 8. — El estado mayor alemán publicó ayer el comunicado siguiente:

Al sur del lago Doiran fué rechazado un ataque de las tropas británicas a las posiciones de los búlgaros.

PARIS, mayo 8. — Ayer el estado mayor del ejército del Oriente envió el siguiente boletín:

Hubo actividad en la artillería en el conjunto del frente.

Unos destacamentos enemigos que intentaron en varios puntos penetrar en las líneas de las fuerzas aliadas fueron todos rechazados.

En Holanda

Las mutuas concesiones germano-holandesas

ROTTERDAM, mayo 8. — La declaración del ministro de relaciones exteriores, Dr. Loudon, de que Holanda y Alemania han llegado a un arreglo, no significa una novedad, pues es cosa sabida que Holanda consiente en que se reanude el transporte de la arena y casquijo y en reabrir la línea férrea de la provincia de Limburgo.

En compensación, los alemanes han retirado su pretensión de enviar aeroplanos y otros elementos militares por la vía Holanda, limitando a un mínimum de 600.000 toneladas la cantidad de arena y casquijo que podrá pasar anualmente por aguas holandesas, comprometiéndose también Alemania a no emplear ese material para usos militares.

El principio de creación de un comité de contralor ha sido abandonado.

Sobre la paz

AMSTERDAM, mayo 8. — Comunicación de Berlín desmiente la presunta designación de un ex ministro holandés para ofrecer la paz al gobierno británico, por misión especial de von Kuehlmann, ministro de relaciones exteriores del imperio germánico.

En Rusia y Rumania

Firma del tratado de paz germano-rumano. — La situación de Ukrania — Protestas maximalistas — Bombardeo de Taganrog por naves rusas.

LONDRES, mayo 8. — Un telegrama de Bucarest anuncia con carácter oficial, que esta mañana fué firmado el tratado de paz entre el gobierno de Rumania y los plenipotenciarios de Alemania, Austria-Hungría, Turquía y Bulgaria.

La sesión solemne de clausura en la que se firmó el tratado, fué presidida por el ministro de relaciones exteriores de Alemania, von Kuehlmann.

Esta paz será conocida con el nombre de "paz de Bucarest".

El tratado se dará a la publicidad en breve.

La firma se realizó en la misma sala del castillo de Cetrochni, donde se adoptó la decisión de que Rumania entrase en la guerra.

NUEVA YORK, mayo 8. — El estado mayor alemán publicó ayer el comunicado siguiente sobre la campaña de Ukrania:

En el puerto de Mariupol y sus dependencias a la entrada del golfo de Taganrog, en el mar de Azov, los buques rusos nos han estado bombardeando.

AMSTERDAM, mayo 8. — Los diarios anuncian que una parte de la flota del Mar Negro regresó a Odesa, poniéndose a las órdenes del nuevo gobierno.

MOSCU, mayo 8. — Los alemanes se han apoderado de la flota rusa del mar Negro, lo que ha dado motivo a una fuerte protesta del gobierno maximalista ante el de Berlín.

Lenin envió un mensaje al ministerio de relaciones exteriores austro-húngaro, contestando a la pregunta de si estaría dispuesto a que se formara en Moscú una comisión para examinar las cuestiones referentes al pago de las obligaciones y de los intereses de los respectivos estados rusos. En su respuesta, Lenin pregunta a su vez si Austria ha tomado medidas para cancelar la acción represiva amenazadora adoptada contra los prisioneros de guerra rusos.

MOSCU, mayo 8. — El gobierno de Ukrania ha protestado ante el de Berlín por los actos cometidos por el general von Eichorn y el embajador Schwazenstein, y ha manifestado que, a menos de que éstos no sean llamados por el gobierno alemán, los miembros que componen el de Ukrania presentarán sus renuncias.

MOSCU, mayo 8. — Un mensaje oficial firmado por Trotzky y Lenin dice que las tropas del soviet han sido retiradas de Ukrania y que se ha ordenado la cesación de las hostilidades contra las fuerzas germano-ukranianas.

MOSCU, mayo 8. — El jefe del gobierno Sr. Lenin ha enviado un radiotelegrama anunciando que se ha llegado a convenir un armisticio entre las tropas germano-ukranianas y los rusos en el frente de Kursk. Por el convenio se establece una zona neutral de un ancho de 10 kilómetros, la cual no podrá ser cruzada por ninguno de los adversarios, los que se comprometen también a no desarrollar actividades hostiles.

Anuncia Lenin que el propósito del convenio es allanar el camino para llegar a la paz.

Lenin se ha dirigido al mismo tiempo a los jefes de los otros frentes, ordenándoles que tomen las disposiciones necesarias para concluir arreglos semejantes.

LONDRES, mayo 8. — El dictador de Ukrania, general Skoropatski, ha lanzado una proclama, en la que se declara "hetman" de toda la Ukrania, "gracias al poderoso apoyo de los imperios centrales, fieles a sus promesas de continuar luchando por la seguridad de Ukrania y del estado ukraniano".

Agrega que la Rada central, la pequeña Rada y el comité de todos los campesinos han sido disueltos, y que todos los decretos de la Rada primitiva, así como los del gobierno provisional ruso, quedan anulados, continuando la propiedad privada como base de la cultura y de la civilización.

Los campesinos se niegan a acatar al nuevo gobierno de hecho.

En América

Nicaragua en estado de guerra—Ley contra la sedición en E. Unidos — Convenio con Noruega — Crédito a la Gran Bretaña.

NUEVA YORK, mayo 8. — El gobierno de Nicaragua declaró ayer la guerra a Alemania y a sus aliados.

WASHINGTON, mayo 8. — La cámara de representantes aprobó ayer el proyecto de ley sobre sedición, por 293 votos contra uno. El proyecto contaba ya con la aprobación del senado, y falta sólo la firma del presidente de la Unión.

Prohibe que se estorbe el reclutamiento o el lanzamiento de empréstitos; el hablar o publicar deslealtades contra el gobierno, la constitución, el ejército, la armada, el uniforme o la bandera; fomentar la resistencia contra el gobierno o dañar o dificultad las industrias de guerra favoreciendo la causa de Alemania.

Se niega a los infractores el derecho de la correspondencia, estableciéndose como sanciones 10.000 dólares de multa o 20 años de prisión, o ambas cosas.

WASHINGTON, mayo 8. — Los Estados Unidos han concedido a la Gran Bretaña un crédito adicional de 75 millones de dólares.

El total de créditos concedidos a la Gran Bretaña llega a la suma de 2.795.000.000 de dólares.

El convenio celebrado entre los Estados Unidos y Noruega relativo a los embarques empezará a hacerse efectivo el 1o de mayo.

Para mediados del mes de junio se espera la llegada del primer barco de Noruega.

Noticias Marítimas

LONDRES, abril 8. — El cómputo de pérdidas de la marina mercante noruega en abril da 13.704 toneladas, habiendo perecido durante el mismo período 20 tripulantes de los buques hundidos.

El total de las pérdidas experimentadas por Noruega desde el principio de la guerra llega a 1.115.519 toneladas. Las pérdidas de vidas alcanzan a 966 tripulantes.

La asociación británica de servicios marítimos informa que los buques mercantes de esa bandera transportaron durante 1917 toneladas de material 25.000.000, 12.000.000 de hombres, 1.000.000 de enfermos y heridos, 51.000.000 de toneladas de petróleo, carbón y otros combustibles, 2.000.000 de caballos y mulas, 100.000.000 de quintales de trigo, 7.000:000 de toneladas de mineral de hierro y productos de exportación, por valor de 500:000.000 de libras esterlinas.

Noticias políticas

La cuestión de Irlanda — Reforma electoral húngara — Crisis austriaca.

LONDRES, mayo 8 — Se ha publicado una disposición del gobierno, ordenando que, después del día 21 del corriente, todos los pasajeros que se dirijan a Irlanda deberán obtener un previo permiso de las autoridades.

Comunican de Dublín que el nombramiento del general French como virrey de Irlanda ha sido recibido como indicación de que el gobierno tomará una actitud resuelta contra la propaganda sediciosa y la preparación militar de los descontentos, así como contra los asaltos a la propiedad privada.

WASHINGTON, mayo 8 — Por despachos diplomáticos recibidos en ésta se sabe que el conde Tarvaca, el profesor Horbachewski y el conde Zogler, ministros del gabinete austriaco, han presentado sus renuncias. Sólo la del conde Zogler ha sido aceptada.

LONDRES, mayo 8 — En Budapest se ha publicado un rescripto del rey Carlos encargando al jefe del gabinete, señor Wekerle de hacer votar la reforma electoral mediante un acuerdo mutuo de los distintos partidos, autorizándolo al propio tiempo a disolver la cámara baja y convocar a nuevas elecciones en el caso de que fuera imposible un acuerdo.

Inglaterra

El general Maurice formula acusación contra el gabinete — Actitud de Mr. Asquith. — Próxima crisis.

LONDRES, mayo 8. — Ayer, en sesión de la cámara de los comunes, fué interpelado el gobierno a causa de la carta remitida por el general Maurice, jefe del departamento de operaciones en campaña, dentro del War Office. En dicha carta, Maurice afirma que Lloyd George y Bonar Law tergiversaron las informaciones dirigidas al parlamento acerca del curso de la campaña.

Bonar Law propuso la formación de una corte de honor, compuesta de dos jueces ajenos a la cámara; y a la vez anunció que el consejo del ejército discute la actitud del general Maurice, desde el punto de vista disciplinario. El jefe de la oposición, Mr. Asquith, manifestó que si el ministro lo deseaba, el gobierno reservaría un día para la discusión del asunto en la cámara, estando dispuesto, por lo demás, a que Mr. Asquith eligiese los jueces investigadores; lo cual se tiene por base de un voto de desconfianza.

El ejército se muestra descontento de la actitud del gobierno ante esas interpelaciones.

El asunto se ventilará en la sesión del jueves.

Los diarios de lord Northcliffe apoyan al gobierno.

Se espera una crisis ministerial en breve.

En España

MADRID, mayo 8. — Telegrafían de Cádiz que ayer zarpó de aquel puerto para Buenos Aires y escalas el transatlántico español "Reina Victoria Eugenia".

Lleva numerosos pasajeros para la Argentina y un gran cargamento de productos españoles.

El comisario general de subsistencias y abastecimientos, señor Ventosa, declaró que el consejo de ministros había pedido la requisa de la flota mercante española, para que el estado pueda intervenir en los itinerarios de los vapores y en el precio de los fletes, de acuerdo con las casas navieras.

También explicó las gestiones que está actualmente realizando para organizar una flota mercante dedicada a los servicios nacionales y para nacionalizar el seguro marítimo.

A propuesta del señor Ventosa el consejo de ministros aprobó dos proyectos de ley: uno sobre seguros marítimos, y otro relativo al nacionalismo económico.

Los ministros de hacienda y fomento, señores González Besada y Cambó, estuvieron de acuerdo con el señor Ventosa.

En la sesión del congreso presidió el señor Villanueva, con asistencia de los ministros de guerra, hacienda y marina, teniente general Marina Vega, González Besada y almirante Pidal, respectivamente.

Se leyó el proyecto de amnistía aprobado definitivamente por las cortes.

Después continuó la discusión del proyecto de reformas del reglamento de la cámara, que mañana será aprobado.

Antes de levantarse la sesión, el ministro de guerra, teniente general Marina Vega leyó el proyecto del cupo militar para 1918. El ejército permanente tendrá 190.228 hombres en tiempo de paz.

El ministro de marina, almirante Pidal, leyó el proyecto del cupo naval para el mismo año. Se compondrá de 11.091 marineros y de 4190 soldados de infantería de marina.

ARTE — TEATROS — LETRAS

LOS ESTRENOS

"EL TREN DE LAS 10 Y 30"

Bajo la denominación de comedia ha estrenado anoche don Federico Mertens, en el Liceo, una pieza en tres actos con el título que nos sirve de epígrafe.

Ante todo convengamos en que el aplaudido autor de "Las d'enfrente" se ha internado esta vez por caminos intrincados. Hay en "El tren de las 10 y 30" materiales de distinto carácter. Los elementos vodevillescos se entremezclan antojadizamente con escenas de comedia sentimental. Los recursos empleados por Mertens para mechar las situaciones de su obra, no son todo lo nuevo ni originales que de desear sería, pero han sido utilizados con una cierta habilidad de comediógrafo experto que sabe aprovecharlos.

EN EL LICEO

Camila Quiroga y Rosich en "El tren de las 10.30", estrenado anoche

El asunto de "El tren de las 10 y 30" está demasiado diluído. Precisamente ahí estriba su mayor defecto. El vodevil, género ágil y ligero, requiere más aglomeración de materiales de que no ha hecho uso Mertens. Ha tenido diversos momentos de flojedad. Sus inclinaciones a la comedia lo han obligado en ciertas situaciones a desviarse del carácter general de la pieza para plantear momentos de comedia. Pudo hacer Mertens con los materiales de "El tren de las 10 y 30" una buena obra en un acto. La extensión forzada resta valor a la producción estrenada, que deja al fin una impresión de cosa ambigua.

No creemos que haya estado acertada la dirección del Liceo al elegirla como primer estreno de la temporada encaminada por otros terrenos con el éxito de "Con las alas rotas" y cuyos elementos principales tienen condiciones para labor más sólida. Porque, en realidad, Camila Quiroga, muy correcta en su rol de Azucena, desentona con el carácter de la obra. Este género trivial requiere una interpretación retozona. Los personajes tienen que ser de trapo y ella puso demasiada alma y sentimentalidad en su rol. Bien que en parte, el error proviene del autor, que se ha encariñado con su heroína y le ha dado ciertos rasgos anímicos que en otra producción serían muy aceptables. Por lo demás, la distinguida actriz ha sabido destacarse con sus hónestos recursos artísticos.

Muy encajado dentro del carácter caricaturesco de la obra, el actor Simari, que hizo un catalán bastante discreto. Escarcella compuso su criollo Ñandubay con mucha eficacia, como asimismo la señora Celia Podestá. Salvador Rosich, correcto como siempre, aunque el papel de Tostó no es de los que se prestan para sus condiciones de actor.

Resumiendo: un estreno más de los que no agregan nada a las conquistas del teatro nacional, aunque pueda tener la predilección de cierto público que asiste a los espectáculos para contribuir a las tareas digestivas.

Al final se presentó en escena el autor.

Raberg.

"NUESTROS INTIMOS"

Esta vieja comedia de Sardou, estrenada anoche en el San Martín, tiene todas las características del teatro francés. Vertida al castellano, pierde parte de la vivacidad de su versión original.

Resultó, a pesar de su trama ingeniosa y de los chistes netamente españoles con que ha sido mechada, una comedia pesada por el recargo de algunas situaciones que restan interés a su acción.

El estreno de hoy

Recordamos que esta noche se estrena en el Victoria la comedia en dos actos "Así se escribe la historia", original de los hermanos Quintero y uno de los últimos éxitos madrileños.

Esta obra ha sido concedida en exclusividad a esta compañía por los celebrados autores andaluces, y se ha venido ensayando con cuidado.

El reparto es como sigue: Barbarita, señora González; Virginia, señora Díaz; Mónica, señora Toscano; Tula, señorita Guerrero; María Martín, señora Soberon; María Cordero, señora Silva; María Bedoya, señorita Martínez; Don Clemente, señor Haza; Lázaro, señor Artigas; Alberto, señor Rídecos; Chorrito, señor Aguirrebeña; Castañeda, señor Menéndez.

PROXIMOS ESTRENOS

Es posible que el martes próximo se estrene en el Apolo la comedia de Ricardo Hickens "El pariente político".

En el Buenos Aires se ha fijado para el viernes el estreno del sainete "El vuelo de pájaro" que subscribe J. A. Mones Ruiz, música del maestro Payá.

OPERA
Segunda tournée sudamericana de la compañía italiana de operetas "La Giovanissima", dirigida por C. Caracciolo. — Hoy, a las 9 p. m.:
L'UOMO ELETTRICO
Platea, $ 3

PROXIMAS NOVEDADES

En el San Martín se ha fijado para el lunes el estreno de la pochade de Joaquín Abati "Jesús, María y José", reciente éxito del teatro Eslava de Madrid.

LIRICA

Como ya lo anunciamos, esta noche en el Marconi se cantará "Tosca" con la soprano Celina Badessi en el rol de protagonista.

De Caravadossi hará el tenor Signorelli; de Scarpia el barítono Polimeni, y de Angelotti el bajo Carrera.

Mañana, con motivo de ser feriado, habrá matinée con "Otello".

OPERETA

La segunda representación de "L'uomo elettrico" realizada anoche en la Opera, produjo mejor impresión que su estreno.

Esta noche se repite, y mañana, jueves, ocupa la matinée.

En el Odeón se ha confirmado el éxito de "El pilluelo de París", ágilmente interpretado por Stefi Csillag.

Se prepara como novedad "El señor del Taxi", opereta inglesa de Randegger sobre la que se hacen buenos comentarios.

En el Coliseo se pone en escena esta noche la opereta de Leo Fall "La principessa dei dollari", con Bianca Doria en el rol de protagonista.

Mañana en matinée vuelve a recurrirse a "La duquesa del Bal Tabarín", para lucimiento de Clara Weiss.

TEATRO NACIONAL

Fué bien recibida anoche en el Nuevo la comedia de Darío Nicodemi "Retazo", que tuvo por protagonista a Angela Tesada, que se defendió en la difícil interpretación. Fué secundada muy eficazmente por Enrique Arellano y José Constanzó.

Esta noche se repite.

En el Argentino, no decae la comedia de García Velloso "La loca del Azul" que viene produciendo halagadoras entradas. Parravicini encuentra siempre nuevos motivos para matizar su interpretación con ocurrencias oportunas. Todos por igual contribuyen al éxito.

Mañana ocupará también la sección matinée.

En el Apolo sigue Casaux cosechando muchos aplausos con su correcta interpretación de Mister Dick, de la comedia "Un yanque en lo de Ramona", de Alfredo Méndez Caldeira. Lo secundan eficazmente Ratti y Pierina Dealessi, cuyas interpretaciones son también muy animadas. Mañana ocupa la matinée.

En el Politeama se están dando las últimas representaciones del drama de Coronado "La chacra de don Lorenzo", que mañana irá también en matinée.

BUENOS AIRES
Compañía argentina de comedias, sainetes y revistas
MUIÑO-ALIPPI
Hoy, a las 6: Los dientes del perro. — A las 9: Los dientes del perro, La milonga, Los dientes del perro.
Platea, 1 $ por sección

Género chico español

En el Mayo se anuncia hoy en cuarta sección el juguete cómico "Las cuarenta horas", original de Antonio Estremera.

En tercera "El modisto de París", que sigue atrayendo numeroso público.

La opereta "Ki-ki-ri-ki" ocupa la sección vermouth, correspondiendo la primera sección de la noche a "Las hijas de Venus".

En el Avenida se reestrena hoy en primera sección, la opereta "El príncipe bohemio", original de Merino y Lara y maestro Millán.

En sección doble la zarzuela del maestro Luna "El niño judío", que continúa siendo muy aplaudida.

"La patria chica", zarzuela original de los hermanos Quintero, va en sección vermouth.

TEATRO ESPAÑOL

La función de esta noche en el Victoria dará principio con la comedia en dos actos "Madrigal", original de Gregorio Martínez Sierra. A continuación se estrena "Así se escribe la historia", también dos actos de los hermanos Quintero.

Mañana jueves, habrá matinée, poniéndose en escena nuevamente la comedia de Gabault "La idea de Francisca", y en sección vermouth se retoma del repertorio ya hecho "Como buitres", de Linares Rivas.

VICTORIA
Compañía española cómica-dramática
MANUEL DIAZ DE LA HAZA
Hoy, a las 8.45 p. m.
MADRIGAL, Estreno COMO SE ESCRIBE LA HISTORIA
Platea con entrada, 2 $

En el San Martín se repite esta noche la comedia "Nuestros íntimos", estrenada anoche.

En vermouth se recurre al juguete cómico de García Alvarez y Muñoz Seca "El último bravo".

Género chico nacional

A su 27 representación llega hoy en el Nacional en primera sección el celebrado sainete de Vaccarezza "Verbena criolla".

En segunda va "Discos dobles" y en última de la noche la aventura vaudevillesca de Dupuy de Lome "Crispín el conquistador".

Próximamente se reprisarán en este teatro la opereta del maestro Payá "Cerisette" y la revista "Buenos Aires (Q. E. P. D.)", de Favaro y Bayón Herrera.

En la Comedia se recurre hoy a "El secreto de guerra", adaptación de Julio Escobar de una obra de Dumas (hijo). Ocupa la sección de las 9.

En segunda el vodevil "Nido de ranas", original de Eustaquio Pellicer (hijo). La revista de Favaro y Balierini "La Argentina que yo he visto" se anuncia en las secciones vermouth y última de la noche.

La celebrada pieza de González Castillo y Weisbach "Los dientes del perro", que constituye un éxito honroso del teatro nacional por secciones, sigue agotando las entradas del Buenos Aires. Hoy monopoliza el programa ocupando las secciones vermouth, primera y tercera de la noche.

Se exhuma del repertorio viejo, ocupando la sección de las 10, el sainete de Carlos de Paoli y el maestro de Bassi "La milonga".

En el Buenos Aires Palace se pondrá esta noche en escena la comedia de Ricardo Hickens "Maridos caseros".

VARIEDADES

En el Empire debutará en el mes entrante la bailarina Isabel Moreno, nueva para nuestro público.

Luisa Vila sigue gustando en el Esmeralda, donde se la aplaude a diario hasta el cansancio.

POLITEAMA
Compañía cómico-dramática nacional de Podestá Hermanos
Hoy, a las 9:
La Beata, La chacra de Don Lorenzo.
Platea, con entrada, 2 $

Como ya lo hemos anunciado, hoy se presentarán en el Casino la tiradora Mlle. Auguste, los excéntricos musicales Condere y los autómatas Borgues.

En el Politeama hará su presentación mañana el tenor Abel Cotello, que cantará diversos números.

CONCIERTOS

MARIA LUISA ANIDO

De acuerdo con los anuncios que venían haciéndose, la pequeña "virtuosa" de la guitarra, María Luisa Anido, dió ayer por la noche en el salón La Argentina, ante una sala muy concurrida, su audición.

La pequeña concertista desarrolló el nutrido e interesante programa, con un tacto, una hondura de sentimiento y una inteligencia de interpretación que quisiéramos ver en la mayoría de los ejecutantes adultos.

Y esto sin hablar de la técnica brillante que caracteriza a la pequeña artista, la seguridad de sus punteados, la nitidez de sus pizzicatos y la armonía de sus rasgueos, todo ello unido a la vida ora vibrante, ora lánguida de un ritmo excepcionalmente exacto. Dotada de un temperamento poético muy por encima de su edad, comunica a cuanto ejecuta una elocuencia digna de todo aplauso; por ello es que el público numeroso que acudió anoche a escucharla, tributóselo insistente y caluroso.

María Luisa Anido es, en resumen, una de esas naturalezas lindantes con el prodigio que, muy de tarde en tarde se manifiestan en los dominios del arte.

ARMAND CRABBE

El aplaudido y notable cantante que dentro de breves días volverá a actuar en nuestra primera escena lírica, organiza, para el próximo sábado, a las cinco, en los salones del Savoy Hotel, una audición a la que prestará su estimable concurso el maestro Constantino Gaito.

El programa se compone de interesantes trozos de rara y poco común ejecución: monólogo de Agamenon, de la Ifigenia en Tauride", de Gluck; la invocación e himno al sol de "Las indias galantes", de Rameau; un aria de "Caducio y Hermione" de Lulli; el recitativo y aria de Palcfemo, de "Acis y Galatea" de Haendel; la cavatina de "Céfalo y Procris" de Grétry; un aria de "Anacreón" de Grétry, también; varias melodías de Dovet y canciones antiguas inglesas, francesas y flamencas, de distintos autores.

BERTA KRAUSE

En el salón La Argentina, Rodríguez Peña 361, se llevará a cabo el viernes próximo, a las 9 de la noche, un concierto de piano y canto que estará a cargo de las señoras Karin Kaurin de Krogh y Bertha Krause.

El programa comprende: la sonata op. 46, No. 2, de Kuhlau; la marcha fúnebre, de Grieg; "La Sylphide", de Winding; "Hen over Steppen", de Schytte; Petite valse de concert, de Flodin; "La zingarella" de Paisiello; "Jerusalem" de Gounod y "Les riens d'amour", de Spontini; "Eftevaastormen" de Grieg; "Jeg Vilde endle", de Lie y dos canciones, de Halse.

CUARTETO DIAPASON

Esta noche se realizará en el "Diapason" una audición en homenaje a la memoria de Claude Debussy, a la que prestará su concurso Mme. Ninon Vallin Pardo, y en la que el conjunto instrumental ejecutará el cuarteto op. 10 del gran compositor.

Figuran, además, en el programa, los "préludes" para piano; la "Chansons de Bilitis", "Le promenoir des deux amants" y la "Ariette oublier".

ASOCIACION WAGNERIANA

En el mes que corre, la Asociación Wagneriana efectuará las sesiones siguientes:

Audición dedicada a compositores argentinos, con el programa que sigue: Sonata para piano, del señor Ricardo Rodríguez, interpretada por la señora Amelia Cocq de Weingand. Dicha sonata obtuvo el premio Wagneriana. Catorce melodías (dos de cada uno de los autores que se nombran), de los señores André, Pedrell, López Buchardo, Boero, Palma y Floro M. Ugarte, cantadas por la señora Hina Spani, acompañada al piano por el señor Athos Palma. Tres impromptus para piano, del señor Alejandro Inzaurraga, interpretados por el señor Alberto Inzaurraga. Sonata para violín y piano, del señor José Gil, por la señora Amelia Cocq de Weingand y señor Edmundo Weingand.

Tercera audición, dedicada a la historia del cuarteto, por los cuartetistas de Diapasón, señores Edmundo Weingand, José Gil, Ricardo Rodríguez, y Leonidas Piaggio, previa disertación del señor Miguel Mastrogianni. Constituirán el programa los cuartetos I y VII de Beethoven.

Audición de violoncelo y piano, a cargo de los concertistas uruguayos señores Osvaldo Mazzucchi y Alberto Peouyanne, que desarrollarán el programa siguiente: Sonata en sol menor, de Roparuz; Romanza, de Campagnoli; Arlequín, de Popper; Elegía, de Fauré; Serenade Espagnole, de Popper; Sonata X, de Valentini (1690).

NUEVO
Compañía nacional de dramas y comedias.—Primer actor y director: PABLO PODESTA
Hoy a las 9 p. m.
EL ANTIFAZ, RETAZO
Platea con entrada, 2 $

LICEO
Rivadavia y Paraná
Compañía argentina de dramas y comedias
CAMILA QUIROGA-S. ROSICH
Hoy, a las 9:
EL SANTO MILAGROSO
EL TREN DE LAS 10.30
Platea con entrada, 2 $

SOCIEDAD ARGENTINA DE MUSICA DE CAMARA

Con el justo anhelo de dar un nuevo impulso a la Sociedad Argentina de Música de Cámara, para así poder afianzar aun más la meritísima obra de cultura y difusión musical que por espacio de varios años ha venido desarrollando con noble y perseverante empeño, bajo la competente dirección del violinista León Fontova, hase constituído recientemente la comisión directiva, que en lo sucesivo cuidará con gran ahinco de aportar a esta labor realizada todos sus entusiasmos patrióticos, además de los medios más apropiados para su sostenimiento y difusión contando de antemano para la realización de estos fines con el valioso concurso de ese ilustrado diario.

Constituyen la referida comisión los siguientes caballeros:

Director artístico, León Fontova; presidente, Sr. Constant Mones Ruiz; vice 1o., Juan B. Llonch; vice 2o., Dr. Luis Ma. Díaz; secretario, Sr. Roque C. Otamendi; prosecretario, José Ma. Monner Sans; tesorero, Sr. Ignacio Cigorraga; vocales: señores Héctor Quesada, Pedro Piccardo, Bartolomé T. Cúneo, Germán de Elizalde, Carlos Pedrell, Carlos S. Lottermoser, Alberto Poggi, Luis Saralegui, Rodolfo González Castaño, Lisandro Galíndez, Pablo Buglioni; secretario habilitado: Sr. Magín Aliana.

ARGENTINO
Compañía
FLORENCIO PARRAVICINI
Hoy, a las 8.45 p. m.
LA MAREA
LA LOCA DEL AZUL
Platea con entrada, 2.50 $

NOTICIAS DE CHILE

Dice un diario, que fué sometida a una ligera operación a la garganta la primera tiple de la compañía que funciona en el Santiago, señora Aída Arce

El doctor Barrenechea, que fué el facultativo que intervino en la operación, ha diagnosticado que la artista podrá cantar en un par de días más.

Por lo que se ve, la aplaudida tiple ha regresado con poca suerte a Chile.

En el teatro de la Comedia siguen actuando con éxito La Goya y La Gioconda, que anuncian sus últimas funciones en Santiago.

El 14 debutarán en Valparaíso.

Ha partido en viaje a la República Argentina, el señor Alfonso Farren, administrador de los teatros Municipal y Comedia, con el objeto de finiquitar los contratos para traer a Santiago una excelente compañía de variedades, que actualmente está terminando su temporada en Mendoza, y a la compañía de operetas en castellano que dirige el actor Enrique Valle.

Con la opereta "Eva" tuvo mayor lucimiento la compañía de Aída Arce.

En esta obra, la primera figura del elenco puede poner en juego con mayor amplitud sus condiciones de actriz y de cantante, y efectivamente, se demostró como una artista de no escasos recursos escénicos y de cierta originalidad en los detalles, lo que confirma las especiales condiciones para la opereta que le han señalado los críticos de ultra cordillera.

El barítono Pibernat es un artista recomendable; tiene buena figura y sabe cantar, aunque su voz no alcanza el registro agudo; en consecuencia, no posee el brillo que es el complemento necesario para el género. Sin embargo, Pibernat se defiende admirablemente y sale avante de las dificultades de la partitura. Como actor es muy correcto y en escena se desenvuelve con plausible dominio.

La señorita Soria, tiple cómica, hizo su parte con mucha discreción; sus escenas con Soto, lograron interesar.

El señor Barreta hizo el papá Larousse muy bien y tuvo momentos muy felices en su primera entrada del segundo acto. Este artista, según se ve, es estudioso y actúa con recomendable criterio.

Los coros, regulares. En general, parece que la compañía no estuviera lo suficientemente afiatada, por que se notan ciertas vacilaciones en las escenas de conjunto.

La orquesta, deficiente. Parece que el maestro Arce no ha logrado aún dominar a los elementos, a pesar de que hemos visto entre ellos a muy competentes profesores.

La mise en scene, muy decorosa.

El público se manifestó anoche más asequible que en la noche del estreno y apaludió en varios pasajes, obligando al bis en algunos de ellos.

Excelente impresión ha causado en el público la noticia de la próxima visita de Andrés Brulé y su compañía dramática. La temporada que el año pasado hizo en el Municipal el aplaudido actor frances dejó gratos recuerdos, que aseguran el éxito de la que se anuncia ahora. En efecto, Brulé hará una jira por la América del Sur, primero, y en seguida continuará por el Pacífico para Estados Unidos de Norte América.

Entre nosotros actuará durante la segunda quincena de junio y desde el 1o. de mayo se abrirá el abono en la secretaría del Municipal.

El repertorio de esta temporada será escogido, figuran en él "Amantes", de Donnay; "Pelleas y Melisandre", de Maeterlinck; "Demi Vierges", de Prevost; "Enfant del Amour", de Bataille, y dos obras no conocidas en América, "Elevation", de Bernstein, y "L'Amazone", de Bataille.

ESMERALDA
Esmeralda 443. U. T. 1982
(Avenida). CINE Y GRANDES
: : : : ATRACCIONES : : : :
BLANCA DI CASTELLO
GARDEL-RAZZANO
LUISA VILA
NEGRI-APPIANI

ACTRICES LONDINENSES

Miss Isobel Elsom, que ha obtenido un gran éxito haciendo el rol de Wendy en "Peter Pan"

EPISTOLA

A D. Francisco Soto y Calvo.

Es don Francisco Soto y Calvo un buen trovero
que a modo de un señor de pasadas edades
en su amable retiro (un castillo roquero)
sabiamente huye de humanas tempestades.

Vive una vida intensa de azul melancolía
y al lado de su buena y noble compañera,
va tejiendo una hermosa corona de poesía.
Se enclaustra en el silencio de su bella "Ribera"
practicando las máximas del maestro fray Luis,
y en comunión de amores con la naturaleza
encuentra en la floresta la blanca flor de lis
que es blasón en su escudo de armonía y belleza.

Dice sentidamente cosas simples y bellas
a la manera de Gonzalo de Berceo;
conversa con la luna, ama bien las estrellas,
el corazón sereno libre de un mal deseo.

Hila un collar de trovas a la gentil sobrina,
y al poeta novel saluda con bondad:
(¡que es la bondad tesoro y la más rica mina
de aquel que halló el camino de la serenidad!)

Dice quien le conoce que es un hidalgo altivo
bueno con los humildes, con los soberbios duro,
la vanidad del mundo lo encuentra siempre esquivo,
y "sigue la escondida senda" de su seguro
bienestar y reposo; cual prudente viajero
que tras largos andares llega al viejo solar
de sus mayores. Techo noble y hospitalero
donde al atardecer es bello recordar...

Envío:

—Oh, señor don Francisco! Al leer vuestra esquela
con unción religiosa, con intensa emoción,
he vivido el romance de una ingénua novela
(¡vuestra vida es romance de amor y de ilusión!)
¡Por mi fé de poeta, por mi honor caballero,
por lo que haya en mi alma de más bueno y mejor,
por mi trova más bella, por todo lo que quiero,
Por mi Dios y mi Dama, os lo juro señor:
que en mi amor por Delita pongo pensares altos,
Un deleite exquisito (vino de perfección)
caminos sin atajos, sueños sin sobresaltos
¡y llevo mis alforjas llenas de corazón!
¡y así por nuestra senda seguiremos el viaje
ella será mi reina, mi dulce encantamiento,
yo seré su trovero, su cantor y su paje
tal como en un romántico y delicioso cuento!

Belisario Hernández.

Buenos Aires, de 1918.

"Así se escribe la historia"

(Escena de esta comedia de los hermanos Quintero, que esta noche estrena en el Victoria la compañía Díaz de la Haza).

Alberto — A la paz de Dios.
Tula — ¡Alberto!
Alberto — Felices, Barbarita.
Barbarita — Dis te guarde.
Castañeda — Buenas tardes, mi capitán.
Alberto — Buenos tardes, señor Castañeda. Salud niñas.
María Martín — Hola, Alberto.
María Cordero — Hola.
María Bedóta — Hola.
Tula — Alberto, tú sabes ya lo sucedido. No me engañan tus ojos.
Alberto — Te diré. Sé lo que me ha contado Virginia.
Tula — ¡Pues, no sabes nada!
Alberto — Al llegar del campo me he encontrado en casa un revuelo...
Tula — ¿Quién estaba allí
Alberto — Mucha gente. Y ahora entraban dos o tres señoras y el cura Sánchez. Virginia tiene encima una pesadumbre mortal... Le pregunté; se turbó mucho; le ví una rozadura en la frente, un chicón...
Barbarita — ¿Se le habrá alojado la bala?
Alberto — ¿Qué bala...? ¡Por Dios, no hagamos folletines!
Barbarita — No son folletines; son hechos, de los que hay testigos.
María Martín — Por lo que contaban en la botica...
María Bedoya — Calla tú.
Alberto — Precisamente, a mí no me ha satisfecho la explicación que Virginia me ha dado. Lo que deduzco de ella es que entre los novios ha sucedido algo anormal, algo muy violento, algo que excede a sus ordinarios rifirrafes y peloteras.
Tula — ¡Y tanto! ¡Y tanto!
Alberto — Lo que sea, ha pasado aquí. Por eso he venido. Yo, de Lázaro, a pesar de todo, tengo buena opinión.
Tula — ¿Qué hablas?

NACIONAL
Compañía nacional de sainetes, zarzuelas y revistas de
VITTONE - POMAR
Hoy, a las 9.15: Verbena Criolla, Discos Dobles, Crispín el Conquistador.
Platea, 1 $ por sección

Alberto — Lo que oyes; ni lo defiendo ni lo acuso. Primero he de enterarme de la verdad, para juzgar después. ¿Dónde está Clemente, que según Virginia es el único que puede sacarme de dudas?
Tula — ¡Ah, don Clemente! ¡Cómo se acoge a don Clemente!
Barbarita — Mira, Alberto: Virginia, la pobre, no sabe qué decir... Ponte tú en su caso, en su tribulación... Y habla de Clemente, porque tiene más fe en la bondad y en la indulgencia de Clemente, que en nada. Pero lo que ha ocurrido aquí sólo lo ha visto Mónica.
Alberto — ¿Mónica?
(La miran todos. Mónica tiembla como una hoja en el árbol, y se ve hecha albóndigas sin remedio).
Tula — Y en cuanto al tiro, también lo oyó Chorrito, el zapatero.
Alberto — ¿Cómo, el tiro? Pero, qué tiro es ese...?
Tula — ¡Ah...! ¿Pero, ahora estás ahí...?
Barbarita — El tiro, el tiro.
María Martín — Eso del tiro es lo que decían en la botica.
María Bedoya — Eso...
María Cordero — Eso...
María Martín — Decían que la encontró hablando en la venta de esta casa con don Antonio Mariño, y que en un arrebato de celos...
Barbarita — ¡Valiente paparrucha! ¡Pero qué cosas inventa la gente!
Tula — ¡Eso sí que son folletines!
María Martín — Yo, lo que decían.
María Bedoya — Esa lo que decían.
Alberto — Bueno, bueno, bueno; hable usted Barbarita, porque sino voy a volverme loco. Dice mi hermana que Chorrito; dice usted que Mónica...
Barbarita — Chorrito es testigo de la calle, y Mónica de la casa. Verás en dos palabras, porque comprendo tu inquietud. Estaba Mónica limpiando el polvo de la biblioteca de Clemente. Llegó Virginia hecha un mar de lágrimas. El venía siguiéndole los pasos. Ella se aterró, se sobrecogió y dió un grito; al grito, salió Mónica. Lázaro entonces, viéndose perdido, le apuntó a Mónica con la pistola; Mónica huyó, sin voz para pedir socorro, y él, en este instante, disparó el arma contra Virginia, con tan buena fortuna, que sólo le rozó la frente y le quemó el pelo. ¿Es esto, Mónica?
(Mónica ha desaparecido).
Barbarita — ¿Dónde está Mónica?
Tula — ¿Dónde está Mónica?
María Bedoya — ¿Y Mónica?
María Cordero — ¿Y Mónica?
María Martín — ¿Y Mónica?
Liberto — ¡Se la tragó la tierra!
Castañeda — ¡Se la tragó!
Barbarita — Bueno; es igual. Esto es lo que ha pasado, con puntos y comas.
María Bedoya — ¡Jesús qué horror!
María Cordero — ¡Qué miedo, hija mía!
María Martín — Yo tengo los pelos de punta.
Castañeda — Ha sido realmente una enormidad.
Tula — ¿Has perdido el habla capitán Ayamonte?
Alberto — Casi, casi. Lo confieso a ustedes que no doy crédito a mis oídos, y que todo esto se me antoja una pesadilla. Pero vengamos a la realidad. Si ustedes suponen que la herida que tiene Virginia en la frente se la ha causado una bala de revólver, están en un error completo.

EMPIRE
CORRIENTES Y MAIPU
HOY, TARDE Y NOCHE
El ultimo de su raza, Los modernos galeotos. Exito de La Preciosilla, Duarte y los bailarines rusos

TEATRO COLON
CONCESIONARIOS: F. DA ROSA - W. MOCCHI
Temporada oficial de 1918. Abono a miércoles
Sigue abierto en la administración del Colón, el abono a diez funciones vespertinas en los días miércoles a las 5 p. m.
Precios de este abono: Palcos bajos y balcón, sin entradas, $ 390; íd. altos, $ 270; íd. cazuela, $ 185; íd. galería, $ 74; balganoires, $ 270; platea con entrada $ 78; cazuela 1.a y 2.a fila, $ 54; íd. 3.a fila, $ 47; tertulia 1.a fila, $ 47; íd. otras filas, $ 38; galería numerada, $ 27.
Nota: La primera cuota se abonará en el acto de subscribirse y la segunda a la llegada de la compañía, en el Banco Francés e Italiano, Cangallo 299.

CRONICA SOCIAL

El Palace Thetre, la simpática sala de la calle Corrientes, será esta noche centro de una brillante reunión social, con motivo de la fiesta que bajo la acertada dirección de las señoritas de Berdier se ha organizado a beneficio de la Asociación Escolar Mutualista.

A los números del programa que ayer mencionamos, hay que agregar la primicia cinematográfica "Lucha sin cuartel", de la que se anticipan elogiosos comentarios.

La velada será, pues, muy interesante y lucida.

* * *

Se ha fijado para el 15 de julio la boda de la señorita Julia Zumaran Arocena con el doctor José Miguens.

La ceremonia se efectuará en Montevideo, donde reside la novia. El casamiento civil se realizará en casa del doctor Carlos Sáenz de Zumarán y la ceremonia religiosa en la iglesia de San Francisco de Asís.

Apadrinarán la boda la señora Amalia Arocena de Zumarán, madre de la novia, y el señor José Miguens, padre del novio.

La nueva pareja pasará la luna de miel en el Parque Hotel, dirigiéndose luego a esta donde fijarán su residencia.

A presenciar la ceremonia se trasladará a la vecina orilla un grupo de parientes y amigos de ambos contrayentes.

* * *

El doctor Ricardo E. Cranwell y señora Elvira Pérez de Cranwell reunieron anoche en una comida íntima a un grupo de amigas de su hija Sofía.

Fueron comensales las señoritas Beatriz Gallardo, Isabel Pearson Quintana, Elena Gramajo y Mercedes Bosch Marín y los señores Roberto Aguirre, Luis Ocampo Paz, Santiago Rey Basadre, y Ricardo Cranwell (hijo).

* * *

El fallecimiento del señor Victor Negri, ocurrido anoche, ha tenido sentida repercusión en los círculos comerciales y financieros, en los que el extinto se hallaba muy vinculado.

Italiano de orígen, se radicó en el país desde muy jóven, siendo uno de los grandes propulsores de la industria azucarera en la provincia de Tucumán.

Hombre de empresa, de ilustrado criterio y temperamento organizador, formó entre nosotros la sociedad comercial Portalis y Cía., los almacenes de Gath y Chaves, la Compañía argentina de tabacos, la Compañía azucarera argentina, la sociedad La Forestal, la sociedad Hileret y Cía., la sociedad Leach States Co., y otras.

Muchas iniciativas de progreso y utilidad pública se debieron al señor Negri, que ha fallecido a los 54 años cuando aún podía esperarse mucho de sus relevantes condiciones.

Esta tarde se efectuarán sus exequias en el cementerio del Norte.

* * *

Mañana, fiesta de guardar, se conmemora la ascensión del Salvador al cielo, a los cuarenta días de resucitado.

Es uno de los grandes misterios de la religión católica, sobre el cual la iglesia ha querido llamar de una manera especial la atención de los fieles, manteniendo en vigor el día festivo para que se piense más en la gloria futura y los destinos de ultratumba, que los hombres suelen olvidar con frecuencia.

La Ascención ha inspirado a artistas célebres, que han trasladado al lienzo el cuadro tal como les ha sido sugerido por el relato evangélico, la fé y la poesía del ambiente.

* * *

Muy interesante será la reunión artística y social de esta noche en el centro Diapasón.

El programa está dedicado íntegramente a Debussy, prestando su concurso Mme. Vallin Pardo, que cantará trozos escogidos del nombrado maestro.

El presidente de la comisión de caballeros del Diapasón, doctor Enrique Prins, hará una disertación sobre la personalidad del mismo compositor.

Algún número escogido de piano y el cuarteto de cuerdas del Diapasón completarán el programa.

* * *

La señorita Martha Egaña Williams y el señor Guillermo F. Passmann han sido objeto de muhcas felicitaciones con motivo de su reciente compromiso matrimonial.

* * *

El comedor del Plaza presentará esta noche el animado aspecto de los días de moda.

Tienen invitados las señoras Zelmira Paz de Gainza, Segunda Roca de Demarchi della Costa, M. Joseph Todd, los señores Omar Rodríguez y señora Raquel Aldao de Rodríguez, Carlos Drabble y señora Emilia Campbell de Drabble, Matías Pinedo Olliver y varios más.

* * *

En el templo de la Merced será consagrado el miércoles 15, a las 5.30 de la tarde, el enlace de la señorita Martha Lamas con el señor Walter Suschard.

Serán padrinos la señora Ignacia Larguía de Suschard y el señor Luis Lamas.

La señorita de Lamas recibirá con tal motivo el sábado próximo a las amigas que deseen pasar a saludarla.

* * *

La hora de las restricciones severas ha comenzado en París, y además de la "carte" de pan, de azúcar, de carbón y la que se prepara de alimentación general, tienen ya la prohibición absoluta de fabricar y vender "gateaux".

Esta prohibición ha traído como consecuencia que las casas de té se hayan puesto de acuerdo para perjudicarse lo menos posible sin cerrarse definitivamente, pues 150 mil personas quedarían sin trabajo, llegando al siguiente arreglo: "Bumpehnayer" da te, café, chocolate. "Typerary" da te, mandarinas, pasas, higos secos, castañas asadas calientitas. "Mirabeau" da té, café, chocolate, orejones, castañas, refrescos. "Galeríes Lafayette", da té, chocolate, café y mandarinas. "Samaritana" da las mismas bebidas calientes, panqueques con lengua, jamón o ensalada y budincitos de puré de castañas, arroz con leche o frutas cocidas. Y seguiría así una lista que sería interminable y donde es notable la combinación que encanta, enloquece, por la novedad de las parisinas y extranjeras que llenan como nunca las casas de te a la moda, cuando precisamente lo que se trató de evitar fueron esas reuniones frívolas y lujosas. Pero lo que realmente llama la atención es que en todas las casas de té "la copita" de licores y vinos generosos no ha sido prohibida, se expende libremente, consumiéndose en mayor cantidad a causa del acompañamiento "sui generis" con que hoy sirven el té, café y chocolate, acompañamiento que despierta la sed como es natural. ¿Continuará este régimen? Es posible que al leerse estas líneas, otra ley completamente distinta ya esté en vigencia.

MUSICA EDICION BREYER

DE LA MAQUINA AL COMPRADOR

En todas nuestras casas se venden las piezas de música a 30 centavos

Los métodos y estudios a precios reducidos

BREYER Hnos.

Florida 414, Florida 207, B. Mitre 839

* * *

El miércoles 22 del corriente a las 6 de la tarde se celebrará en los salones de la Biblioteca del Concejo Nacional de Mujeres, la primera conferencia de la serie que anualmente organiza esta institución, cuya obra de cultura femenina va extendiéndose cada vez más.

La disertación estará cargo del señor Alejandro Christophersen, que tratará un tema de mucho interés.

* * *

Se efectúa el sábado próximo a las 9.30 de la noche, en la capilla de las Victorias, el enlace de la señorita Teresa González Bonorino con el señor Guillermo S. Hardie.

Serán padrinos la señora Adolfina Villar de González Bonorino y el señor Diego Hardie.

En el acto civil, que se realizará el mismo día, serán testigos, por parte de la novia, los señores Carlos y Manuel González Bonorino y por el novio los señores Jorge G. Brown y Roberto Hardie.

* * *

Est mañana se celebró un solemne funeral en el templo de San Francisco, por el señor Felipe Amadeo, fallecido el mes anterior.

La ceremonia congregó una numerosa concurrencia de familias conocidas.

* * *

La señorita Emma Sundblad Roseti se vió ayer muy agasajada por sus numerosas amigas que pasaron a saludarla con motivo de su próximo enlace, lo que dió lugar a una reunión social muy lucida que se prolongó animadamente hasta la noche.

Acompañaban a la señorita de Roseti en los honores de la casa la señora María Sundblad de Olivares y las señoritas Hortensia Sundblad Roseti y Adolfina Olivares.

Concurrieron las señoras:

Carmen Rosa Tezanos Pinto de Gómez, Margarita Moujan de Fernández, Luisa Israel de Portela, Cecilia Estrada de Cano, Sofía del Arca de del Campo, Justina Alvarez de Orma, Teófila Méndes Gonçalves de Rodríguez de la Torre, Francisca Ocampo de Daireaux, Carolina Vallet de Gandolfo, María Julia Martínez de Hoz de Salamanca, Estanislada Anchorena de Paz, Clemencia Frías de Williams, Sara Liliedal de Castillo, María Luisa Torres Agüero de Idoyaga Molina, Corina Kruls de Fauvety, Alcira Rodríguez de la Torre de Noceti, Atalia Sundblad de Fresco, Ana Elena Chaves de Grondona, Zulema Peralta Ramos de Méndez Muñoz, María Luisa Chaves de González Garaño, Salabardo de Schelieper, María Webster de Bibiloni, Pastora Molina de Marcó del Pont, Blanca Sundblad Roseti de Arce, Sara Demaría de Robirosa, Elisea Hueyo de Sundblad Roseti, Julia Thwaites de Sundblad Roseti, Nelly Pasman de Frías, Cora Fauvety de Giménez Videla.

Señoritas:

Adelia Acevedo, Alina y Georgina Pérez Centeno, Sara Robirosa, Sara Castillo, Blanca Israel, Carmen y María Luisa Orma, Paulina Gowland, María Antonia y Elena Bidau, Julieta y Ester Gandolfo, María Matilde Noceti, Lucrecia del Arca, Marta Molina, Laura Fidanza, Magdalena y Lucrecia Gowland, María Luisa y Mercedes Tornquist, Angélica Stegmann, María Isabel Arce, Francisca y María Isabel Sundblad, Leonor Piñero Stegmann, Celia y Susana Chaves, Aana Rosa Schlieper, Margarita Pico, Felisa y Josefina Ruiz Guiñazú, Sara Bibiloni, Isabel y Dolly Sundblad, Clotilde Fernández Mouján, Jovita Bunge, Trinidad Elía, María Esther y María Luisa Llambí, Susana y Adela Chaves Gowland, Alcira y Delia Guerrico, Raquel Cárdenas, Lola Marcó del Pont, etc.

* * *

Un diario español llegado por el último correo, refiere curiosas incidencias relacionadas con un décimo premiado con el "gordo" de la lotería de Navidad.

Poseía el décimo una señora, dice, que vive en una república americana y que fué a la península con el exclusivo fin de cobrar las 600.000 pesetas que le corresponden.

Durante todo el viaje llevó oculto el décimo en una de las botas. Al desembarcar la afortunada señora en un puerto del noroeste, le ocurrió un percance curioso. Perdió el equilibrio al pasar de las escaleras del buque a la barca que debía conducirla a tierra y metió en el agua el pie en cuya bota ocultaba el décimo. Qué susto!... No porque temía ella la mojadura, ni el reuma, sino perder el décimo del número 2.091 que le dió la fortuna.

Llegada la señora americana a Madrid, depositó el décimo cuidadosamente planchado y dobladito, en un banco que se encargará de cobrar las 600 mil pesetas. Y respiró!

* * *

Escriben de Montevideo con fecha de ayer:

Pasado mañana vuelven a Buenos Aires, donde residen, el señor Cuno Vidal y su señora Tuly Roosen, que han sido nuestros huéspedes durante el pasado verano, alojadas en la quinta de la señora Rosa Camusso de Algorta.

—Ayer llegó de Buenos Aires, donde hubo de pasar varios días, el señor ministro de la Argentina don Carlos de Estrada, acompañado de una de sus señoritas hijas.

—Partieron para Buenos Aires y La Plata en viaje de estudio el decano de la Facultad de Arquitectura don Horacio Acosta y Lara, el profesor de arquitectura, Gonzalo Vázquez Barrière y los estudiantes Alberto Muñoz del Campo, Jorge Herrán, J. Sierra Morató, Manuel Armas, Juan Figari Legrand, J. Surraco Cantero, Juan A. Rius, R. Schinca y A. Stewart.

La ausencia de stos compatriotas será de quince días aproximadamente.

—Se embarcan esta noche para Buenos Aires, de donde vinieron con motivo del fallecimiento de la señora Matilde Escardó de Platero, la señora Matilde Platero de Belgrano y su señorita hija María Ester.

—Mañana se efectuará en el Victoria Hall la "Fiesta de la danza" organizada por la sociedad "Entre Nous".

* * *

Mañana a las 3 de la tarde se celebrará en el salón Mercedes Dorrego, en Flores una fiesta organizada por la comisión de la sociedad Escuelas y talleres parroquiales de San José de Flores.

Habrá números de concierto y recitado, se representará la comedia "Un cuento del tío Marcelo" y el cuadro "Fiesta gitana", en el que tomará parte un grupo numeroso de niñas.

Completarán el programa canciones nacionales a cargo de los señores Mas, acompañados por el señor Zambrano.

* * *

Será bendecido en la mayor intimidad hoy a las 9.30 de la noche en casa de la familia de la novia el enlace de la señorita Mercedes Eguía Molina, con el señor Héctor Eguía, siendo padrinos la señora Ana Molina Salas de Eguía y el señor Máximo Eguía.

Por la tarde se efectuará el acto civil, en que serán testigos, el doctor Germán Sempé, por parte de la novia, y por el novio, el señor Ricardo Argerich.

* * *

El miércoles 15 del corriente se celebrará en el teatro San Martín una función extraordinaria a beneficio de la sociedad Asistencia a domicilio de enfermos pobres.

En el programa figuran la aplaudida comedia "El bailarín desconocido", tonadillas por la señora Membrives y el monólogo "El elogio a la mujer", por el aplaudido actor Rogelio Juárez.

El pedido de localidades puede hacerse a la calle Santiago del Estero 327, por teléfono al número 4274 Libertad.

Firma las invitaciones, la siguiente comisión:

María del Carmen Coni, presidenta de la comisión directiva; Susana H. de Durañona, secretaria; Sara de Acevedo Ramos, presidenta de la comisión de fiestas; María Antonieta Coni Bazán, secretaria; Elisa de Urquiza, prosecretaria; Carmen Fraga Cuaz, tesorera; Nilda Staub, protesorera; vocales: María Angélica Arzeno, María Luisa Iribarne, María Mercedes y María Enriqueta Olaechea y Alcorta, María Elvira y Nelly Fitz Simon, Ana María y María Luisa Fraga Cuaz, Gendaria Coni Bazán, María Cornelia Solari Parravicini, Celia Taurel Areco, Isolina y María Antonieta Rojas, Nieves Badia, Rosalía y Blanca Rosa Noya Costa, Lía Varela, María Estela Parera Deniz, Lucrecia y Beatriz Arévalo, Ofelia y Haydée Oderigo, Sara Güiraldes, Angélica Elizaguirre Byrón, María Elena Soriano, María Esther Molina Arditi, Elena Torres Astigueta, Emilia Monte, Haydée y Azucena Correa, María Enriqueta Cucullo Rivarola, Laura Benítez Elizalde, María Esther Sosa, Catalina de Uhthoff Bunge, María Elisa Palacios, María Eugenia Lanusse, María Guillermina Rojas, Isaura Lagos, Lía Esther Beltrán, María Isabel Muñoz, Margarita y Araceli García Rems.

* * *

Mañana se efectuará en el cementerio del Norte el sepelio de los restos del señor Tomás C. Cunninghan fallecido ayer en su establecimiento de campo en Colón.

El cortejo fúnebre partirá de la estación Retiro a las 10 a. m.

* * *

Se celebrará el 27 del corriente a las 6 de la tarde en el templo de San Miguel, el enlace de la señorita María Elena Cabal Cullen con el señor Alejandro Villanueva.

Serán padrinos la señora Ana M. de Villanueva y el señor Mariano Cabal Cullen.

En el casamiento civil serán testigos, por parte de la novia, los señores Emilio y Carlos Cabal Cullen, y Carlos F. Crescio, y por la del novio el señor Rómulo Villanueva, el doctor Osvaldo Rocha y el señor Carlos Iturraspe.

* * *

¿Dónde un jóven norteamericano millonario, recién casado puede conducir a su esposa? Los viajes de novio a Suiza son bastante insulsos; los que se hacen por Italia, están pasados ya de moda y las cruzadas a Noruega están ahora organizadas por agencias y no ofrecen nada de imprevisto...

¿Entonces?... Queda la selva.

El millonario Beller y su esposa han resuelto pasar un mes allí, sin servidores, no llevando más que una carpa, un bote, lámparas de alcohol, utensilios de aluminio y un coche automóvil de dimensiones ordinarias.

La pareja se ha mantenido durante ese tiempo con el producto de la caza y la pesca y la archimillonaria miss Beller ha sufrido durante todo un día las torturas del hambre. Sensación nueva y según parece, no desprovista de encantos para la joven, acostumbrada al confort y al lujo más complicado.

—Yo creo—ha declarado ella,—que nada es mejor para llegar a conocerse perfectamente, que esa vida en la cual cada uno está librado a sus propios esfuerzos. El hombre que sabe cazar, cortar un árbol, que sabe distinguir un hongo venenoso de otro que no lo es, que soporta alegremente todas las fatigas, es un hombre digno de ese nombre. La mujer que lo ayuda con valor, que no se queja nunca, que soporta todo con una sonrisa, y que sabe variar su cocina, aún valiéndose de materiales poco variados, será excelente ama de casa.

Durante el mes que permanecieron en la selva, los jóvenes esposos no encontraron ni un ser humano. Sin libros, sin diarios, sin nada que les recordase la civilización ni su fortuna, han pasado allí las horas más exquisitas de su vida.

—Nadie se imagina—dice Mr. Beller—hasta qué punto esta vida es variada y propia para distraer las neurastenias, aún las más obstinadas. A cada instante el aspecto de las cosas se renueva y ofrece un nuevo interés. Y en ese retorno a la vida de nuestros antepasados, no sólo volvemos a practicar sus costumbres, sino que también encontramos sus sencillas alegrías.

Pero no todas esas permanencias en las selvas transcurren tan tranquilamente como la de esta simpática pareja. Una anécdota probará que a veces no están desprovistas de peligro. Mr. Underwood y su esposa, grandes capitalistas de Nueva York, decidieron pasar una temporada en Dakota del Sud. Durante una corta ausencia del marido, miss Underwood se extravió en el bosque. Llegó la noche sin que pudiera orientarse y dirigirse a su carpa. Repentinamente, un gruñido le heló la sangre y vió una masa sombría agitarse cerca de ella. Era un jaguar de gran tamaño, que afortunadamente, acababa sin duda de devorar alguna rabiosa presa, pues se contentaba con dar vueltas alrededor de la joven, que seguía sus movimientos más muerta que viva. Esta, que como todas sus compatriotas había sido siempre muy amante a la lectura de narraciones de aventuras—lo que, como se verá, puede ser a veces más útil de lo que parece,— recordó haber leído que la voz humana desconcertaba, y en algunos casos podía llegar hasta dominar a las bestias feroces. Cantó. Al principio, según su propia confesión, ese canto no fué más que el sonido ronco producido por una garganta extrangulada por el terror. La bestia se aproximó y parecía escucharla. La jóven, alentada, cantó durante toda la noche. En las primeras horas del alba, su esposo, guiado por la voz la encontró, media loca de miedo. Dió muerte al jaguar y hoy lo conservan embalsamado, como un recuerdo querido en uno de los alones de su palacio de Nueva York.

EMPIRE THEATRE

CORRIENTES Y MAIPU, U. T. 204 AV.

HOY DIA DE MODA

Vea nuestro programa en la : : : : sección TEATROS : : : :

* * *

El domingo próximo se celebrará un te danzante en los salones del Savoy Hotel organizado por la sociedad Le donne italiane a beneficio del hospital italiano.

La fiesta será de 4 a 7 de la tarde, habiéndose fijado las entradas en tres pesos.

Pueden obtener estas en casa de la señora de Pegasano, Corrientes 2453 de 3 a 6 de la tarde.

Subscribe las invitaciones la siguiente comisión:

Presidentessa, Fiorentina V. Pegasano; vice presidentessa, Geronima G. Broggi; secretaria, Ana M. Cchecchi; vice secretaria, Silvia G. Oneto; tesoriera, Margherita R. Vianello; vice tesoriera, Matilde P. Terarossa; consigliere: Buscaglione M. Angiolina, Chiocci S. Rosa, Dal Poggetto Agnese, Devoto D. Filomena, Figari Matilde, Francini M. Giuseppina, Francione P. Rosa, Gallino S. Enrichetta, Gandini María, Giuppone S. Ina, Larghi F. Bianca, Levalle A. Clorinda, Luchinetti P. Sara, Luciani R. Erminia, Maffiioretti C. Emelia, Marchese S. Angela, Marino V. María Luisa, Mussini M. Antonietta, Podestá P. Carmine, Repetto D. Giovanna, Solari R. Constanza, Solari P. Giuseppina, Tognerí M. María, Vasena C. Celia.

* * *

El lunes próximo por la noche se celebrará en el Splendid Theatre un festival a beneficio del asilo Santa Celina, bajo el patrocinio de la comisión de damas del taller de la Providencia.

Habrá varios estrenos y tomará parte la Maravillita.

Por todo lo concerniente a las localidades hey que acudir a Agüero 1514.

Subscribe las invitaciones la siguiente comisión:

Cornelia Rodríguez de Arámburu, María Aurora A. de Molina, Zoraida Señorans, Antonia H. L. de Pérez, María Amelia Abella Victorica, Josefa T. de Madariaga, Sylvia Amaya, Matilde Salas Molina, María J. Arámburu de Arenaza, Ana B. de Lacroze, Eduarda Rodríguez, Alcira P. de Palma, Carmen López Domínguez, Celia S. de Pérez Gomar, María I. de San Miguel, Candela A. de Reyes, Isolina González Bonorino, Dionisia Ghigliazza, Filomena D. de Devoto, Cristina L. de López Agrelo, Florentina M. de Madero, Juana H. de Obarrio, Filomena O. de López Mosquera, Ercilia C. de Amadeo, Petrona L. de Cabral, Sara Olivera de Huergo, Estela M. de Gandulfo, Dermiria B. de Flores, Adelia C. de Mazzini, Olimpia Bravo, Clelia T. de Baliña, María Teresa Quesada do Coronado, María P. de Landóis, Delia S. de Daireaux, Clelia G. do Bozetti, Nieves Padilla de la Cuesta, Ercila I. de Molina, Hortensia C. de Beguerestain, Walda P. de Valiento Noailles, Laura R. B. de Huergo, Elisa Blanco Spangemberg de Arámburu, Isabel Arana, Nina Traverso, María Elena Amadeo Carranza, Dora López Agrelo, Tomasita Olmos, María Antonia y Rica López Domínguez, Celia y Zelmira Pérez Gomar, Nélyda A. Palma, Agustina Abella Victorica, María del Carmen Aúdo Ayala, Zulema Flores Bravo, Marta Keller Sarmiento, María de las Mercedes, María [illegible] Quesada Coronado, Adelaida y Adolfina Ortiz Rosas, María Catita García María y Celina Barros Arana.

* * *

De Belgrano:

El señor Luciano Lezica obsequió anoche con una comida al señor Rómulo Guerrico.

Fueron comensales los señores: Enrique Lezica, Jaime Guerrico, Luciano Lezica, Pedro Otero, Francisco Villanueva, Raúl Pont Lezica, y Adolfo Calvete (hijo).

—En breve para Córdoba las señoritas Odina, Delia, Leticia y Elda Moss.

—Dentro de unos días, será operada la señora Adela B. de Casado.

—Restablecido el señor Horacio Barroetaveña.

* * *

Comienzan mañana las solemnides religiosas que con motivo del 60o. aniversario de las apariciones de la Virgen de Lourdes se celebrarán en el templo de Santo Domingo.

A las 6 de la tarde será la novena, aplicándose por la intención de las señoras Irene Torres Agüero de Martínez de Hoz, María L. de Bellocq, Ernestina Ortiz Basualdo de Llavallol, Inés Ortiz Basualdo de Peña, Ana Elía de Ortiz Basualdo, Carmen Miguens de Bosch, Isabel Udaondo de Bonorino, Mercedes Castellanos de Anchorena, María Unzué de Alvear, Dámasa Zelaya de Saavedra.

Predicarán los padres Floro Olivari, Gustavo Franceschi, Nicolás Fasolino, Ernesto Vallazza, Raimundo Gabelich, Angel M. Baldassare, Carlos Martínez, Gabriel Emilio Cuello y Pablo Ferreyra Pueblo.

La fiesta principal será el domingo 19.

Invitan para estos cultos las señoras y señoritas:

Teodelina Alvear de Lezica, Ana Elía de Ortiz Basualdo, Adelia Hallaos de Olmos, Ernestina O. B. de Llavallol, Ana Teresa Ortiz Basualdo de Olazábal, María U. de Alvear, María Elena Llavallol de Rodríguez Larreta, Atalia Sundblad de Fresco, Inés Llavallol de Llobet, Inés Ortiz Basualdo de Peña, Mercedes Cossio, Josefina Pirán Basualdo de Ferrer, Ernestina Llavallol de Acosta, María L. de Bellocq, Elvira de la R. de Láinez, Inés D. de Unzué, Virginia A. de Gowland Buttner, Rosario G. G. de Peralta Ramos, Elisa M. P. de Uribelarrea, Hercilia Casares de Blaquier, Enriqueta B. de Rocha, María Urquiza de Blaquier, Remedios Acosta, Susana Casares de Llobet, Isabel U. de Bonorino, Ireno Torres Agüero de Martínez de Hoz, Alcira Casalins, María Martínez de Hoz de Gutierrez, Juana I. de Leguina, María y Juana Ortiz Basualdo, Ireno Martínez de Hoz de Campos, Carolina Alzaga de Viñales, Mercedes B. de Casares, Clara Anchorena de Uribelarrea, Emilia Noel de Ramos Otero, Josefa, Mercedes y María de Ezcurra, Ramona C. de Arrotea, Viventa C. de Pereyra, Carolina Ximénez, Juana Casalins de Casalins, Dalmira O. B. de Vernet, Josefa, María y Mercedes de Ezcurra.

* * *

Será consagrado el 17 del corriente a las 9 de la noche en la capilla de las Victorias el enlace de a señorita Adela Díaz del Campo con el señor Bruno Thomae.

Actuarán como padrinos la señora Hermenencia Galíndez de Thomas y el señor Guillermo A. Díaz.

El cortejo nupcial estará formado por las siguientes parejas:

Adela del Campo de Díaz con José B. Raffo, Florencia Erhart del Campo con Mauricio Thomae, Margarita del Campo Basavilbaso con Guillermo Díaz del Campo, Lucrecia Frers de Moreno con el doctor Teodoro Moreno, Laura Campos con Vicente Cárcano del Campo, Lucinda Pintos con Roberto Erhart del Campo, María Celia Romeu con Carlos César Frers, Sofía Cárcano del Campo de Lucas con el doctor Guillermo Lucas.

El acto civil se realizará el mismo día por la tarde, siendo testigos por parte de la novia los señores Carlos Frers y Nicolás del Campo, y por el novio los señores José B. Rafo y Mauricio Thomae.

Después de la ceremonia religiosa habrá una recepción en casa de la familia de Díaz del Campo.

Los desposados partirán para el Paraguay.

* * *

Ha fallecido ayer la señora Flora de la Sota de del Mármol, respetable dama muy vinculada en la ciudad de San Nicolás a cuya sociedad pertenecía la extinta.

Sus restos serán llevados esta noche a dicho punto, donde serán inhumados.

* * *

Se realizará el 7 de junio, a las 6.15 de la tarde, en la iglesia de las Victorias, el enlace de la señorita Clara Genoud con el señor Fernando Peña.

Serán padrinos la señora María Genoud de Marchese y el doctor David Peña.

En el casamiento civil actuarán como testigos, por parte de la novia, los señores José, Arturo y Atilio Genoud, y, por la del novio, los señores Jorge A. Somoza, Marco A. Avellaneda y Armando F. Peña.

* * *

El taller de costura para niñas pobres de Nuestra Señora del Huerto ha reanudado su tareas, reuniéndose a coser las señoritas que lo componen los lunes de 2 a 4 p. m.

* * *

Esta tarde a las 6 se realizará en la mayor intimidad el casamiento de la señorita Angela López Torres con el señor Jaime Carbonell.

Serán padrinos la señora Antonia Torres de López, madre de la novia, y el señor José Carbonell Torres, padre del novio.

En el acto civil serán testigos, por la novia el señor Manuel Torres y el doctor Marcos M. Gutiérrez y los doctores José Carbonell y Manuel F. Armengol, por el novio.

Los desposados pasarán una breve temporada en Olivos.

* * *

La fiesta llamada de las "caramellas" es una de las costumbres más típicas de Cataluña y, circunscripta a sus lugares apropiados, una de las más poéticas, ingenuas y bellas.

Se desconoce su origen; pero de antiguo tiene su asiento en la montaña catalana, sin que haya pueblo, por mísero o pequeño que sea, que deje de celebrarla. Es la fiesta del amor, y deliberadamente se la haría coincidir con la iniciación de la primavera. Como la "sardana" y los juegos florales, aquélla de origen griego y éstos provenzal, las "caramellas", mientras no se salen del marco que les diera naturaleza, revelan y afirman la delicada espiritualidad del alma catalana.

La noche de Pascua florida, cuando el aire empieza a embalsamarse con las germinaciones de la tierra, y la iglesia celebra el milagro de la Resurrección, y en los hombres del campo renace la alegría de vivir, amortiguada por las tristezas y las oquedades del invierno, los mozos de esos pueblos y adeas, villorrios y masías, formando agrupaciones corales de una simplicidad primitiva y de una ingenuidad verdaderamente campesina, entonan sencillas canciones a las doncellas del lugar, blandiendo, por una intuición artística de la que no se dan cuenta, encendidas antorchas de esparto y azufre, y con una cesta adornada de cintas de seda y de alegres cascabeles, que al extremo de un palo se cimbrea coquetamente, golpean los cristales de la ventana de la joven bella, que anda remisa en abrir y mostrar el rostro a los cantores. La moza, que había estado esperándolos impaciente, abre las hojas de la ventana, saluda y sonríe a los trovadores y en la cesta deposita huevos, frutas, dulces, pan y dinero, para que se lo coman y gasten a su salud los amables cultivadores de aquella fiesta de paganía. Otro canto en prueba de gratitud, y a otra cosa. Así hasta que sale el alba, si en el lugar hay doncellas bastantes para cantar toda la noche. Después, con lo recogido, se organiza una comida pantagruélica, sin que en ésta, que se celebra en una fuente y al pie de árboles centenarios, se registre una riña, un hecho cualquiera desagradable; que la moderación y la cultura constituyen la característica de todas las fiestas populares catalanas.

Pero las "caramellas", de tan virgiliana poesía en el campo, en la ciudad son una cosa absurda, fuera de lugar y de tiempo, abusiva y tiránica, interesada y, por lo mismo, odiosa. Al descender de la montaña a la ciudad perdieron todo su encanto y adquirieron caracteres de socaliña. En la ciudad se cantan las "caramellas" con el único objeto de "sablear" al prójimo. Se forman innúmeras agrupaciones corales, que se disuelven al siguiente día de la Pascua, sin otro móvil que el de arramblar con lo que sea, importunando a los vecinos.

Apenas hay familia medianamente acomodada que no reciba la visita de una o varias "caramellas". Los hombres políticos, los concejales, las autoridades y las personas de alguna representación social se ven asediados por las pequeñas y disonantes masas corales desde las nueve de la noche hasta las seis de la mañana del siguiente día. El abuso ha llegado a adquirir tales proporciones, que muchas familias se ven obligadas a alejarse de la ciudad huyendo de los coros.

¿TIENE Vd. CANAS?

Usando el Wakaymonó, loción japonesa, se obtendrá siempre su color natural, dá los colores que se solicite, del rubio al negro, no mancha, no es nociva y su uso no ofrece dificultad. Wakaymonó tiene treinta años de éxito, y es introducida por primera vez en nuestro país debido al intercambio comercial.

Wakaymonó. Instantáneo de un solo frasco, $ 8. Progresiva, $5; encomienda, 50 centavos.

Casa Wakaymonó, Salta 479, Buenos Aires.

* * *

Los amigos del doctor Nilamón de la Colina, le obsequiará el próximo sábado con un banquete en la confitería del Aguila, celebrando su reciente designación de juez en lo civil y comercal de Bahía Blanca.

Subscriben las invitaciones, los doctores:

Leopoldo Melo, Lucas Luna Olmos José M. Jaramillo, Carlos F. Melo, Andrés Ferreyra (hijo), Jose Antonio de Oro, Jacinto Fernández, Ramón de la Fuente, Amadeo E. Grandi, Salvador Corminas, Carmelo B. Valdéz, Pedro A. Fox, David Luna, Arturo L. Hearme, Nicolás González Iramain, Félix Luna Valdes, Regino Zeballos, Moriano Grandoli, Manuel Fernández Valdéz, Nestor R. French, Conrado E. Miguens, Artemio Moreno, Julio González Iramain, Enrique T. Susini, José María Sáenz Valiente, Luis M. Repetto

* * *

Mejorando, la señora Adela Frederking de La Bouillerie.

—Enferma, la señora Adela Quintana de Moreno.

—Más aliviado, el doctor David Zambrano.

—Guarda cama, la señora María Elena Green de del Solar.

—En el mismo estado el señor Antonio Esteves (hijo).

—Mejor, el señor Gregorio Noceti.

—Restablecido, el señor Emilio Pizarro.

* * *

Han llegado:

De Martínez, el señor Alfredo Martínez de Hoz y su señora Sara Lacroze.

—De Mar del Plata, el señor César Salice, su señora Sara Irigoyen y la señorita Enriqueta Irigoyen.

—De Catamarca, el doctor Rafael Castillo, su señora, Sara Liliedal y su hija Sara.

—De Maipú, el señor Carlos Madero, su señora Sara Unzué, y sus hijos.

—De Coronel Vidal, el ingeniero Alejandro Claypole y su señora Delia Bonorino.

—De su estancia El Breseo, la señora Mariana Newton de Gallarani.

—Del campo, el señor Federico Moratorio y señora, Celina Coelho.

—De Mar del Plata, el señor Jacinto Peralta Ramos.

—De Pergamino, los señores Pedro Torres y Pablo Moreno.

—De Chascomús, el señor Benjamín Sáenz Valiente y sus hermanas las señoritas Juana y Valentina Sáenz Valiente.

—De Chile, el señor Mauricio Linger.

—Del Perú el doctor Pedro Irigoyen Canseco y su señora, Julia Von der Hyde, ambos pertenecientes a la alta saciedad limeña.

—De estación Barra, el señor Domingo Acuña y su señora Goya Barra.

—De San Isidro, los señores Horacio Castro Videla, su señora Goya Lagos y sus hijos, y Domingo Báez y familia.

—De Olivos, la señora Sara Gandulfo de del Castillo y su hija.

—De Mendoza, la señora Waldina N. de Galíndez.

—De Mercedes, el señor Leopoldo C. López.

* * *

Han partido:

Para Punta Chica, el señor Carlos de Achával y su señora Angélica Molina Crisol.

—Para Cacheuta, el señor Enrique Gay.

—Para Santa Fe, el ingeniero Emilio Gazcón.

* * *

De Rosario.

Bajo los auspicios de la sociedad "El Círculo", el doctor José Ingenieros dará esta noche una conferencia en el salón de actos de la Biblioteca Argentina, y que versará sobre el tema de "Ideales viejos e ideales nuevos.

—El 15 del corriente en la capital federal se efectuará el enlace de la señorita Marta Lamas con el señor Walter Suchard Larguía.

La ceremonia tendrá lugar en la iglesia de N. S. de la Merced a las 5 1/2 p. m.

—Ha sido muy lamentado el fallecimiento de la señorita María Inés Casas Farías, acaecido a la temprana edad de 24 años.

—Con motivo de cumplirse el 4o. aniversario de su muerte, los que fueron amigos y correligionarios de don Ricado A. Núñez, le tributaron un sentido homenaje depositando en su tumba una corona de flores. Un piquete de agentes de policía rindió honores en la tumba que guarda los restos del exministro de gobierno.

El funeral que se realizó en la iglesia Matriz, estuvo muy concurrido.

—Sigue enferma, la señorita Rosarito Loza.

—Mejorado el señor Alberto Rueda (hijo).

—Sigue mejor, la señora Francisca S. de Cafferata.

Instrucción pública

SOCIEDAD "LUZ"

Hoy a las 8 p. m. se iniciarán los cursos de electricidad, mecánica y taquigrafía, que se dictarán bajo el patrocinio de esta sociedad en el local de la calle Martín García 473.

FEDERACION MUTUALISTA DE ESTUDIANTES

Los socios de esta federación se reunirán esta noche a las 9, en el local de la calle Tucumán 1863, a fin de tratar diversos asuntos de interés.

ESCUELA POPULAR HIPOLITO YRIGOYEN

Se encuentra abierta la inscripción para llenar las vacantes de clases de piano, solfeo, contabilidad, inglés, francés, castellano, violín, taquigrafía, corte y confección, sombreros, flores artificiales, repujado, dibujo, pintura, bordados en hilo y seda, fajas y corsés, caligrafía, dactilografía, declamación, canto, materias de años nacionales e ingresos.

Las inscripciones y matrículas pueden hacerse durante todo el día en el local de la escuela Victoria número 452. Las clases son para ambos sexos, de mañana tarde y noche.

En la entrante semana dará una conferencia sobre Derecho comercial el doctor Hugo Oderigo.

UNIVERSITARIAS

FACULTAD DE CIENCIAS EXACTAS, FISICAS Y NATURALES

Exámenes de proyecto final de agrimensura

La mesa número 17 se reunirá el sábado 11 del corriente, a las 5 p. m., para tomar exámenes de proyecto final de agrimensura.

REVISTA DE CIENCIAS ECONOMICAS

Ha aparecido el número 58 de esta revista con el siguiente sumario: I.—El banco de emisión más antiguo del mundo, Emilio J. Beltrame; II.—La reciprocidad internacional en materia de cabotaje. Un problema del momento, doctor Libertad Erstead; III.—Emisión de un empréstito interno, Mauricio E. Greffier; IV.—Economía, valor, interés, Juan B. Justo; V.—Problema del punto de convergencia, Carlos P. Cabrini; VI.—Ideas y comentarios: Observaciones sobre la posibilidad de obtener combustible barato en la República Argentina; Los institutos superiores de estudios comerciales; Confraternidad universitaria, Redacción.

Ingresos ferroviarios

Damos a continuación los ingresos habidos en los distintos ferrocarriles en la última semana administrativa del año actual y su comparación con los mismos del año anterior:

Buenos Aires al Pacífico: Semana de 1918, pesos 1.099.636; id. del año anterior, pesos 985.091. Aumento, pesos 114.545.

Central Argentino. — Semana de 1918, pesos 1.957.250; id. del año anterior, pesos 976.685. Aumento pesos 961.265.

BIBLIOGRAFIA

TRATADO DE ARMONIA

En dos folletos, correspondientes a las dos partes de la obra, se ha publicado un tratado musical de armonía de que es autora la profesora señorita María Joaquina Brocca.

Trátase de una obra muy estimable, no obstante su carácter elemental, destinada a producir considerables beneficios entre los alumnos de nuestros conservatorios, por la sencillez de su exposición, claridad de su método, y demás hermosas cualidades didácticas que la caracterizan.

ANALES DE LA ASOCIACION ARGENTINA DE CRIADORES

El número de los Anales de la Asociación Argentina de Criadores contiene un sumario interesante en notas ganaderas sobre los torneos y ventas realizados últimamete.

Exportación de carnes

El frigorífico Smithfield ha despachado en el vapor "Sutherland Grange", a órdenes, 17.655 cuartos de vacunos congelados, y en el vapor "Highland Laddie" con destino a Londres, 790 reses de carneros congelados, 716 de corderos congelados y 1665 cuartos de vacuno congelados.

—El frigorífico Swift ha cargado en el vapor "Deseado" 6682 cuartos de vacunos congelados, 4153 reses de carnero, 105 reses de cordero, y en el vapor "Port Pirie" despachado a órdenes, 16.548 cuartos de vacunos congelados y 80 reses de carnero.

El frigorífico La Blanca ha cargado en el vapor "Malte" despachado para el Havre: 12.307 cuartos de vacunos congelados.

PINKLETS

EL LAXANTE IDEAL

EN LAS FARMACIAS

The Dr. Williams Medicine Co.

Casilla de Correos 1399

BUENOS AIRES

Cigarrillos Pour la Noblesse 0.30 y 0.40 cts

CRONICA DEPORTIVA

FOOTBALL

LOS MATCHS DE MAÑANA

Independiente v. San Isidro—

De los matchs que el fixture ha señalado para mañana es éste el que más interés ha logrado despertar. Los numerosos partidarios con que cuentan ambos cuadros descuenta la asistencia de nutrida cantidad de personas.

Independiente es un fuerte equipo que en lo que va de la temporada, ha actuado notablemente. El match que se le presenta mañana es difícil y si quiere salir airoso, deberá realizar muchos esfuerzos.

San Isidro es igualmente un cuadro homogéneo. La tenaz resistencia que opuso el domingo al team del Racing, es un buen antecedente. Por otra parte, no es difícil que si se empeña, pueda imponerse.

Indudablemente, el encuentro interesará al público que concurrirá al field del team "avellanoide".

Los equipos formarán de la siguiente manera:

San Isidro: C. T. Wilson; J. Morroni y S. Sayanes; J. Cilley, G. Pérez y G. B. Badaracco; E. Fernández, J. Fernández, F. Medina, H. Racanatini e I. Alzúa.

Independiente: Miguez; Ferro y R. Sande; Cánepa, E. Sande y Chiapori; Garré, Gómez, Canaveri, Ronzoni y Galeano.

Racing v. Atlanta—

En Avellaneda, a las 3 de la tarde se realizará este partido correspondiente al campeonato de primera división. Fácil es prever el interés que este encuentro ha despertado dada la calidad de los contendientes.

Racing va al match estimulado por sus continuas victorias obtenidas sobre adversarios fuertes y débiles. Mañana tiene como contrario a un cuadro de fuerzas discretas que puede hacerle peligrar su chance.

Pues debemos convenir en que Atlanta es un team que se debe tener en cuenta ya sea por su constitución o por sus actuaciones anteriores.

Cuando el referee llame a los bandos, éstos se presentarán así constituídos:

Racing: M. Croce; A. Reyes y R. Castagnola; J. Vivaldo, F. Olazar y J. E. Bustince; N. Perinetti, A. Zabaleta, A. Marcovecchio, N. Vivaldo y J. Hospital.

Atlanta: S. Camacho; R. Valentini y M. Lessa; S. Medicci, M. Busso y J. Célico; N. Iriarte, A. Tazín, A. Martín, J. Deibe y M. Césari.

Actuará de referee el señor E. Colombi.

Estudiantil Porteño v. Estudiantes de La Plata—

En el campo de deportes que Estudiantil Porteño posée en el cruce de las calles Campichuelo y Gaona se jugará mañana este match por el campeonato de primera división.

Es a no dudarlo uno de los mejores encuentros que el fixture ha señalado para mañana. La concurrencia que se reunirá a presenciarlo será numerosísima y seguirá con interés las alternativas del partido.

Estudiantil Porteño jugó el domingo próximo pasado contra Porteño por la Copa de Honor, poniendo en evidencia sus bondades. Es un cuadro que puede aspirar perfectamente a colocarse entre los primeros, como ocurrió en la temporada de 1917.

Estudiantes de La Plata, no obstante la inesperada derrota que sufrió el domingo último, es un team muy fuerte que pondrá en serios apuros a los locales. Si mejora su actuación de su último compromiso puede hacer suya la victoria.

Estudiantil Porteño formará así: D. Caldano; J. Garasa y R. Moglia; E. Matozzi, G. Romero y J. Barreto; R. Carbone, M. Roldán, C. Comaschi, J. Medina y A. Costas.

Referée, el señor E. Lambretchs.

River Plate v. Argentino de Quilmes—

En la dársena sur, a las 2.45 de la tarde, se efectuará este encuentro por el campeonato de la división superior.

El compromiso que tendrá que cumplir River Plate es fácil, pues no deberá emplearse mayormente para vencer a su contrario.

Argentino de Quilmes es uno de lor que pueden descender a la división inmediata inferior, pues es un conjunto irregular. Mañana tendrá que luchar para impedir que el score en su contra no resulte muy abultado.

Los bandos se constituirán de la siguiente manera:

River Plate: C. Isola; A. Chiappe y P. Calneggia; A. Peruzzi, C. García y H. Simmons; J. Barbieri, J. Laiolo, R. Brown, N. Rofrano y A. Ameal.

Argentino de Quilmes: A. Rotondo; P. Goenaga y J. Ortega; A. Capurro, J. Giudice y L. Chevalier; R. Fraga Patrao, A. Cabano, G. Dannaher, D. Ventura y N. N.

Referee, el señor F. Langenhein.

F. C. Oeste v. Gimnasia y Esgrima de La Plata—

En la cancha del primero tendrá lugar este encuentro correspondiente al campeonato de primera división. Dada la actuación de ambos equipos en lo que va de la presente temporada, fácil es prever que este encuentro resultará sumamente reñido.

F. C. Oeste ha demostrado poseer un conjunto homogeneo y entusiasta con una buena defensa y una discreta línea de forwards y en su cancha ha producido muy buenos partidos.

Gimnasia y Esgrima ha jugado en una forma muy regular y el domingo ha tenido una lucida actuación frente al fuerte equipo del club River Plate.

Gimnasia y Esgrima estará así constituído:

Gimnasia y Esgrima de La Plata: E. Fernández; H. Sancet y J. Iglesias; R. Naón, R. Felices y H. Negri; M. Curell, I. Bardi, J. Caldera, M. Salvarredi y L. Caldera.

Huracán v. San Lorenzo—

Interesante ha de resultar el match del epígrafe, dada la rivalidad existente entre estos dos teams del Parque de los Patricios.

El domingo Huracán logró imponerse después de una lucha reñida y llena de interés, dejando la impresión de ser un cuadro superior a su adversario.

San Lorenzo es un conjunto entusiasta y con una defensa eficaz que sabrá poner a prueba a los ágiles de Huracán, será por lo tanto un match muy agradable.

Los teams formarán como sigue:

San Lorenzo: J. Coll; A. Coll y L. Gaddi; J. Lanterno, P. Barrera y J. Urso; F. Passarelli, A. Lanterno, M. Pirolo, P. Eduardo y J. Vitale.

Huracán: F. Pazos; A. Alberti y N. Acosta; N. N., N. Bassadone y E. Carabelli; M. Ginebra, J. Laguna, H. Bassadone, J. Soula y J. Chavin.

Referee, el señor Juan P. Barbera.

Def. de Belgrano v. Porteño—

En la cancha que posee el primero en Núñez se jugará mañana a las 2.45 p. m. este partido por el campeonato de primera división.

Dada la actuación de ambos cuadros en los partidos jugados hasta la fecha, este encuentro promete ser muy reñido e interesante, pues el equipo local cuenta sobre tres partidos jugados uno ganado, otro empatado y otro perdido, y el visitante de cuatro que ha disputado, tiene dos ganados, uno empatado y el otro perdido.

El público que concurra a presenciarlo no verá defraudadas las esperanzas de ver un buen match.

El cuadro de Defensores de Belgrano, estará así constituído:

M. Mappé; A. Sacco y J. Molinari; A. Costella, A. Pasquale y E. Davide; D. Lunes, A. Luna, C. Giolidori, G. Caldas y F. Roldán.

Referée, el señor Almeyda Guzmán.

Sportivo Barracas v. Columbian—

En el field que el primero posee en Snta Elena e Iriarte, se jugará mañana a las 2.45 de la tarde este partido por el campeonato de primera división.

Demás está decir que Sportivo Barracas lógicamente deberá imponerse, pues, es mejor cuadro que su contrincante. Además a estar de sus actuaciones anteriores, el "score" a su favor tiene que ser bien amplio.

Columbian no es de aquellos cuadros que hacen temer, así sea al team más débil. Si no reacciona en los partidos que aún debe disputar, su descenso es irremediable.

El encuentro, con todo, interesará al público que se congregará en el campo de deportes de los "barraquenses".

Los bandos formarán así:

Sportivo Barracas: J. Moreira; N. Podestá y F. Schiarretta; N. Ventureira, C. Cumo y A. Jordán; J. Picabea, F. Sisto, G. Caso, F. Solari y C. Amores.

Columbian: A. Caballero, S. Mellino y P. Garrido; A. Montenegro, S. Pardo y E. Goicochea; E. Sacchi, M. Martínez, N. N., A. Arroyuelo y S. Olazar.

Referée, el señor E. Palma.

Platense v. Tigre—

Indiscutiblemente será este partido uno de los más interesantes de la tarde. Se encuentran dos bandos entusiastas que pueden desarrollar un bonito juego abundante en alternativas agradables.

Platense irá al field estimulado por el inmejorable triunfo que el domingo obtuvo sobre Estudiantes de La Plata por la Copa de Honor, en la sede de este último. Es un equipo que puede actuar discretamente si los aficionados que lo constituyen juegan con el entusiasmo de siempre. Tigre es superior a su adversario y si se empeña puede vencerlo sin dificultad. Su actuación en el campeonato de primera división es muy discreta y aspira, con méritos suficientes, a ocupar un buen puesto. Mañana debe ganar, pues el compromiso que se le presenta no es de los más difíciles.

Platense se constituirá en la siguiente forma:

A. Cositorio; A. Ansaldo y E. Berti; D. Santangelo, J. Zacheo y A. Felisari; T. Sinigalia, M. Balmaceda, A. Santangelo, A. Pérez y C. Aguilar Pinedo.

Boca Juniors v. Estudiantes—

En Palermo, a las 3 de la tarde, se verificará este match correspondiente al campeonato de primera división. El interés que ha causado su anuncio es insignificante, pues se conoce la desigualdad de fuerzas que existe entre uno y otro team.

Boca Juniors es muy superior a su adversario, y sin esforzarse puede vencer a voluntad a su contrario.

Estudiantes ha iniciado su temporada con suma regularidad; su equipo no tiene — salvo una o dos excepciones — puntos fuertes. Le falta homogeneidad y esto es mucho.

Estudiantes formará así: M. A. Arigós; A. Paolucci y J. D. Brown; M. Madero, J. Pacheco y A. Pavlosky; L. C. Bownas, J. Madero, N. Bottachi, E. R. Thompson y A. Pavlosky.

Referée, Calixto Gardi.

NUESTROS PRONOSTICOS

Para los partidos de primera división a jugarse mañana, son nuestros pronósticos:

River Plate, Racing, Tigre, Estudiantes de La Plata, Sportivo Barracas, Boca Juniors, Independiente, Gimnasia y Esgrima de La Plata y Porteño.

DIVISION INTERMEDIA

Gimnasia y Esgrima v. Argentino Juniors en Estomba 902 a las 2 p. m.

El cuadro local estará así formado:

Caso Bello. N. N. y Bernechi Vaccaro, Felipeti y Caso; Cavatorla, Castagnola, Ciencia y Monaco.

Referée M. Clemente.

Sportivo Buenos Aires v. Eureka. Se jugará en el field de Boca Alumni a las 2.30 p. m.

Eureka: Moreto; Brameri y Nicolini; Scofano, Peri y Saco; Etcheverry, D. Etcheverry; Aller, Galíndez y Acevedo (cap.).

Referée H. Serpa.

Sportivo del Norte v. Lanús. En Núñez a la 1.45 p. m; tren de Retiro a la 1.

Lanús: Ragnera; Aguirre Paz e Idiarte; Martín, Rigotti y Mulhall; Beltramo, Pisa F., F. Reyes, Pisa J., Sartore.

Referée Oscar Vinet.

San Telmo v. Banfield. En la cancha del primero a las 2 p. m.

Referée A. Magliolo.

Germinal v. General Belgrano de La Plata. En Lynch, field C. A. Almagro a la 1.45 p. m.

Germinal: Estrach; Annaratone y Gómez; Delsud, Masutti y Gallego; Gros, Penny, Pastor, Marini y Marini, suplentes: Branca y Moltedo.

CONSEJO SUPERIOR

La reunión de anoche

Se reunió ayer el Consejo Superior de la Asociación Argentina de Football, bajo al presidencia del doctor Aldao y estando presentes ocho consejeros. Se tomaron las siguientes resoluciones:

Notificación—

A una nota del club San Lorenzo de Almagro sobre vigilancia del field, se hace saber que el consejo superior está tramitando gestiones ante el señor ministro del interior, para que los agentes francos en los días feriados y domingos, puedan prestar su concurso.

Competencia intermedia—

Sobre una nota de los delegados de los clubs intermedias sobre los partidos por la Copa de Competencia, se resuelve lo siguiente: en atención a lo solicitado por la mayoría de los clubs de división intermedia, y considerando que en ello no hay inconvenientes, se resuelve que el sorteo de la primera rueda de la Copa de Competencia de primera división, sean sorteados previamente los equipos de primera división y división intermedia, cuyo número corresponda para que no dispute entre sí ningún partido dos equipos de división intermedia.

Un buen referée—

El doctor Garbini informó sobre la actuación correctísima del referée Héctor Serpa en el partido Floresta con N. Chicago, al que concurrió como delegado del consejo superior conjuntamente con el señor Barcus, lo que se resuelve hacer saber a la comisión de referées.

Matchs de mañana—

Como medida general se resolvió comunicar a los clubs que no se suspenderá ningún partido del día 9 del corriente, es decir mañana, debido a la falta material de fechas para desarrollar normalmente el campeonato, y todo de acuerdo con el artículo 15 sobre la modificación del fixture.

Suspensión—

Visto el informe del referée Guassoni, en el match Huracán v. San Lorenzo, se suspende al jugador de Huracán, señor Santiago Porcio por dos partidos.

Un linesman—

Atento al informe del referée Ernesto Palma, que actuó en el match de Estudiantes de La Plata con Platense, se resuelve suspender provisoriamente al linesman señor Tettamanti, pasando el asunto a la comisión de investigaciones, con recomendación de pronto despacho.

Nota del Esudiantil Porteño—

Se pasa a la comisión de referées, una nota del Club Estudiantil Porteño sobre el juez M. Clemente.

Wilde v. Bellas Artes—

Se pasa a la comisión de referées una nota del club Wilde sobre un nombramiento de un referée enérgico en su match contra Bellas Artes.

Afiliación—

Se pasa a la comisión respectiva la solicitud de la Friendly Football League y Asociación de Football de la Provincia, sobre afiliación. Lo mismo que la indicación del señor Goodfellow, sobre si un club afiliado a una institución afiliada a la Asociación puede actuar en otra que esté en las mismas condiciones.

Botines de lona...—

Se autoriza a varios jugadores del club La Marina, para jugar con botines de lona, en mérito a las consideraciones aducidas.

Pena conmutada—

En atención a la nota del club Talleres United, se resuelve levantar la pena impuesta por el consejo superior y pasar la nota a la comisión de pases.

Distribución de entradas—

Se comunicó al club Banfield que la distribución de las entradas de un partido amistoso, es de resorte interno de los clubs.

Club Alumni—

Se toma nota de la resolución del club Alumni sobre separación de la tercera división y varios jugadores de intermedia.

Habla el señor Aldao—

El doctor Aldao dió cuenta de la entrevista realizada con el señor ministro del interior, para que los agentes francos en los días feriados puedan ejercer la vigilancia en los campos de deporte, mediante una pequeña retribución, aprobándose la nota que se enviará en tal sentido.

Pedido denegado—

Se hace saber a la comisión Prohomenaje Güemes y sus Gauchos, que la asociación no está autorizada por los estatutos para acceder a lo que solicita.

Cuarto intermedio—

Se pasó a cuarto intermedio hasta el viernes a las 6 de la tarde.

Columbian v. Sportivo Barracas—

Se encontrarán mañana los primeros equipos de los clubs, cuyos nombres nos sirven de epígrafe; el match corresponde al campeonato.

Sportivo Barracas es mejor team que su adversario; posee una defensa excelente y una línea de forwards muy homogénea, cuyos componentes se entienden sin dificultad.

Columbian va al match con bríos, pues desea impedir que su contrario le derrote. Sus jugadores actúan con entusiasmo en lides de esta índole y pueden poner en apuro al fuerte contrincante. Con todo no creemos en su chance, pues su rival es mejor team.

Los cuadros formarán de la siguiente manera:

Columbian: A. Caballero; S. Mellino y P. A. Garrido; R. Montenegro, S. Pardo y E. Goicochea; E. Sacchi, M. Martínez, N. N., A. Arroyuelo y O. Olazar.

Sportivo Barracas: Moreira; Podestá y Giannetto; Ventureira, Cums y Jordán; Picabea, Pisto, Casso, Solari y Amores.

POR ARGENTINOS JUNIORS

A causa de un pase

Han llegado hasta nosotros por la declaración de un testigo, los detalles de un hecho ocurrido anteanoche en el local de reuniones del club Argentinos Juniors.

Teniendo en cuenta la gravedad de la declaración, sobre todo en lo que afecta a la moralidad de este club, haremos público lo sucedido que provocará, sin duda, los más severos comentarios, ya que ello es la lógica consecuencia que trae aparejada consigo la participación de elementos malos en la C. D. de ciertas instituciones.

El lunes por la noche en circunstancias que efectuaba su reunión la C. D. del club aludido presentáronse al seno de la misma el secretario del club A. Palermo, señor Umberto Rotta, el cual iba a solicitar de esa comisión la conformidad al pase que el jugador Pedro Vaccaro firmara para Palermo.

El modo cortés y caballero con que el secretario nombrado manifestara el objeto de su misión, fué retribuído con actitudes hostiles hacia este señor las cuales se hicieron extensivas al club que en ese momento representara, faltando poco para que las amenazas que de palabras se le hicieran se convirtieran en hechos, cosa que no sucedió gracias a la intervención del señor Cavatorta, único espíritu sereno en esa turbulenta sesión.

Según el testigo, no conformes estos señores en ofender y denigrar al señor Rotta amparados en la inmunidad que les daba el número y las circunstancias, formóse un grupo compuesto por unas veinte personas, las cuales capitaneadas por algunos dirigentes del club, se dirigieron en corporación hasta el domicilio del jugador Vaccaro. Y al confirmar éste sus deseos de prestar su concurso al club Palermo, se le hizo a igual que el señor Rotta motivo de todas clases de insultos y denuestros.

Esto ocurría a vista y paciencia de varios miembros de la familia de dicho jugador.

Ahora bien, el local donde efectúa el club Argentinos Juniors sus reuniones de C. D. está ubicado en un comercio sito en la calle Velazco. Parece que en este negocio suelen reunirse a su vez gentes de sospechosa apariencia, la cual por coincidencia o razones de vencidad alterna con los socios del club en cuestión.

Teniendo en cuenta estos antecedentes y por informaciones personales, la comisaría de esa sección efectuó la noche del lunes una batida deteniendo a numerosos individuos, entre los cuales se encontraba accidentalmente el joven Aníbal Castaño, socio del Club Palermo, persona honesta quien acompañaba al secretario señor Rotta en su misión ante la C. D. del club Argentinos Juniors. Es de imaginarse lo violento y perjudicial que resultó para este señor por el trance que pasara, sólo debido al poco tacto de una C. D. que realiza sus reuniones en lugares impropios para estos actos.

Todo esto según el testigo que nos lo ha contado.

Después de lo expresado resulta obvio el comentario.

ASOCIACION URUGUAYA

Se jugarán mañana en Montevideo los siguientes partidos por el campeonato de primera división:

Peñarol v. Wanderers; Central v. Universal; River Plate v. Nacional y Charley v. Dublin.

LAWN TENNIS

CLUB ATLETICO QUILMES

Mañana y el sábado próximo, continuará disputándose en la cancha de este club, el torneo de Otoño.

La nómina de los jugadores inscriptos, permiten augurar que los partidos serán muy reñidos e interesantes.

El programa de partidos para mañana es el siguiente:

9 a. m., cancha 2 — Risso v. A. Lamourt.

10 a. m., cancha 1: Obarrio y Madero v. Sorrea Bustos Bras; cancha 2, señoritas Labourt v. señoritas M. I. y S. del Campo; cancha 3, Moulié v. Fernández Madero (campeonato).

2.30 p. m., cancha 2: Señorita Osborne y C. Bustos v. señorita del Campo y Moulié; cancha 3, señorita Dent y Lawrence v. Jones y Steed.

3.30 p. m., cancha 2: Señorita Salas y Madero v. señorita Monlié y Clark.

GOLF

GOLF CLUB ARGENTINO

El martes 14 del corriente a las 5.30 p. m. se reunirán en asamblea extraordinaria los socios del Golf Club Argentino para tratar la siguiente orden del día:

Consideración de una solicitud suscrita por varios socios pidiendo la modificación del reglamento con el fin de ampliar a 400 el límite de 350 fijado como número máximo de socios urbanos y a 120 el límite de 100 fijado como número máximo de socios vitalicios. Consideración de un proyecto para el aumento de las cuotas de entrada para los nuevos socios del club y fijación de cuota de entrada para las damas y menores y otro que faculta a la comisión directiva para suspender la admisión de nuevos socios en todas las categorías, cuando la falta de capacidad de la cancha así lo exigiere.

RUGBY

SAN ISIDRO v. BUENOS AIRES

En la cancha que posee el primero en San Isidro, se jugará mañana a las 3.30 p. m. un partido de rugby entre el equipo local y el de Buenos Aires.

El cuadro de San Isidro se seleccionará entre los siguientes jugadores: B. Rodríguez Jurado, M. Agostini, O. Meana, M. Lagleyze, J. M. de la Barrera, M. A. Goñi, R. Hileret, J. Hirsh, C. G. Casado, M. Madero, A. Capellini, Hardy, R. Acevedo, D. Pagliaro García, E. Billoch Newbery, M. Crespo, H. Mills, R. Madero y E. Marval.

Estos tendrán que tomar el tren que sale del Retiro a las 2.20.

COLOMBOFILA

SOCIEDAD JORGE NEWBERY

El domingo último se realizó la última carrera de la primera serie y primera del año de pichones, organizada por esta sociedad, desde la estación Alberdi a esta capital, o sea 310 kilómetros.

Los resultados generales de esta prueba son los siguientes:

1.o y 4.o palomares "La travesía de los Andes", de Luis T. Galli; 2.o, palomar "Teniente Zanni", de Félix Moltoni; 3.o, palomar "El Invencible", de Victorio Bevilacqua.

MOTOCICLISMO

VISITA AL AERODROMO MILITAR

Mañana se realizará la excursión a Palomar (F. C. P.), que ha organizado la comisión directiva del Club Motociclista Nacional, accediendo a la invitación del teniente coronel Alejandro Obligado, director de la Escuela Militar de Aviación, quien hará conocer el instituto a los visitantes.

A fin de poder hallarse de regreso en ésta antes de mediodía, los excursionistas partirán de la plaza Primera Junta (Caballito), a las 6.45 de la mañana. En este paseo no regirán las disposiciones del premio Estímulo.

CICLISMO

FEDERACION CICLISTA ARGENTINA

Esta noche a las 9 quedará cerrado el registro de inscripciones para la carrera ciclista denominada de los Tres Kilómetros, a efectuarse el domingo, dividida en tres categorías.

La prueba se correrá sobre el camino asfaltado que va de San Andrés a Florida.

EQUITACION

CLUB HIPICO ARGENTINO

En el local Beruti 4566 se efectuará hoy, a las 6 p. m., la asamblea general extraordinaria de los socios de este club, con objeto de elegir presidente por el término de dos años.

TIRO

SOCIEDAD I. VILLA DEVOTO

Con gran animación continúan realizándose las sesiones de tiro en las que se disputan el campeonato de los blancos circular y maniquí, siendo la posición actual de los tiradores la siguiente:

Cámpeón del blanco circular: A. Piovanotti con 4347 puntos, siguiéndole F. A. Ponti, A. C. Fontan, A. Faleni, A. Degano, y muchos otros inscriptos que aun no han completado sus 20 series.

Campeón del blanco maniquí: J. B. Bianchi 1959, P. Fava 1826, ocupando los puestos siguientes A. C. Fontan, H. Degano, C. L. Vuoto, A. Faleni y varios que tampoco han terminado sus 20 pruebas.

Categoría D, 150 metros (dominical): 1o. P. Capdeville con 90 puntos, 2o. L. Delice 87, 3o. M. Dusseldorp 82.

VARIAS

CLUB D. JACOBO PEUSER

La comisión directiva de este club ha arrendado una manzana de terreno en las calles Gaona, Bolivia, Dúngenes y Condarco, para construir canchas de football, tennis, bochas y otros juegos.

Información General

ATENEO HISPANO-AMERICANO

Anoche se verificó en este Ateneo, según lo habíamos anunciado, la lectura de la comedia dramática "La expósita", por su autor el doctor Martín Dedeu. Se trata de una obra que por la belleza de su forma y armonía de su desarrollo, corresponde al prestigio adquirido por su autor en el campo de las letras. Se estudia en ella, una vez más, la lucha entre las dos partenidades, la natural y la de adopción, lucha que libra Sofía, la figura central de la obra, complicada en un incidente amoroso que descubre en ambas partes en lucha la veracidad de los afectos.

Los caracteres sobriamente trazados, reflejan un medio distinguido pero trabajado por intereses bastardos, realzando en consecuencia el idealismo de la protagonista.

La concurrencia que escuchó atentamente los tres actos de la obra, premió con largos aplausos la lectura de "La expósita".

ASOCIACION DE CHANTADA Y SU PARTIDO

Esta sociedad ha invitado a sus asociados a concurrir al cementerio de la Chacarita el domingo próximo, a las 2.30 p. m., a fin de entregar a la familia del ex-socio fundador, que fué don José Rodríguez Pérez, la sepultura de mármol que se resolviera construir como manifestación de homenaje póstumo al extinto.

Centros Recreativos

Delfos. — Grandes proporciones ha de alcanzar la velada musical danzante, que este prestigioso círculo social, realizará el sábado 18 del corriente a las 9 y 30 p. m., en el salón Augusteo, Sarmiento 1374, conmemorando el primer aniversario de su fundación, para el que se ha preparado un atrayente programa del que en general se destacan números interesantes.

Círculo Paraná.—Mañana a las 3.30 de la tarde este círculo ofrecerá un "dance tea" en el salón Augusteo, Sarmiento 1374. Las invitaciones para esta fiesta, cuyo éxito lo asegura el interés despertado, pueden solicitarse en la secretaría de la sociedad Bolívar 1451.

Bostón Club. — El sábado próximo a las 10 p. m., realizará su baile inaugural en los elegantes salones de la confitería del Molino, Rivadavia 1815.

Club Social Eslava — La comisión directiva de este prestigioso club organiza el primer concert-dance de la temporada 1918, que se efectuará en el salón de la Asociación Filantrópica La Argentina, el domingo 12 del corriente, a las 2.30 p. m.

El programa de baile estará a cargo de la orquesta zíngara Iribarren.

Nacional Club. — El jueves 9 del corriente a las 3 p. m., tendrá lugar la primera reunión familiar que conmemorando nuestro aniversario patrio, realizará este club, en los salones de la Lago di Como, calle Cangallo 1756.

Skating Club. — Mañana a las 9 p. m., realizará una "soirée" en el salón de La Unione e Benevolenza", Cangallo 13621.

Círculo Argentino — Este círculo organiza una gran función y baile familiar, que tendrá lugar el sábado próximo a las 8.30 p. m., en el salón Lago di Como, Cangallo número 1756.

Ideal Club — El sábado próximo, a las 10.30 p. m. efectuará una tertulia danzante en los salones de La Argentina, Rodríguez Peña 361. Como las anteriores promete resultar un éxito.

Buenos Aires Pic-nic-Club. — Hoy a las 10 y 30 p. m., realizará un baile en el salón Lago di Como, Cangallo 1756, festejando el 108 o aniversario de la Revolución de Mayo.

Ayuda Mutua — Gran entusiasmo reina entre el personal de los talleres gráficos del ministerio de agricultura, para la velada artística y danzante, que realizará mañana a la noche a las 8.45 p. m., en los salones del Orfeón Español, Piedras núm. 534.

Círculo Buenos Aires. — Este simpático círculo ofrecerá una soirée el domingo próximo a las 9 p. m., en el salón de la Lago di Como, Cangallo 1756.

La Rusticana Primitiva. — Mañana a las 3.30 p. m. efectuará un baile diurno en el salón de la Unione e Benevoleza, Cangallo 1362.

Ilustración Ibérica. — Esta noche se celebrará en el salón-teatro del Centro de Almaceneros, Sáenz Peña 242, a las 8.30 p. m., un festival artístico y baile familiar, para el que se ha preparado un interesante programa.

Va y Viene.—Esta noche a las 8 y 30 p. m. realizará un baile en el salón de la Colonia Italiana, Paraná 555.

Primo Círcolo Mandolinístico Italiano. — El 12 del corriente realizará su fiesta mensual en el salón de la Unione e Benevolenza, Cangallo 1362, a las 8 y 30 p. m. Se pondrá en escena el drama "Le due orfanelle", al que le seguirá un baile.

¿Qué te parece? — Han empezado a circular las invitaciones para la soirée que efectuará pasado mañana en el salón de la Colonia Italiana, Paraná 555, a las 8.30 p. m.

¿Qué me cuentas?. — En el local del asilo Ramón L. Falcón, calle Rioja 664, este centro realizará una matinée el domingo próximo de 4 a 7 p. m.

Tome y Traiga — El jueves próximo a las 3.30 p. m., este centro efectuará una matinée en el salón de la Sociedad Española de Belgrano, General Paz 1769.

Cecati y los suyos — En el salón del Bel Paese, calle Olleros 3973, efectuará una matinée mañana a las 3.30.

Los 9 jóvenes fundadores — Para el 11 del corriente tendrá lugar el baile de gala que este centro realizará en el salón de La Unión de la calle Jorge Newbery 3549 a las 10 p. m.

Los saltimbanquis bohemios — El mismo día que el anterior efectuará un baile en el salón de la calle Alsina 1465.

LA SECCION DE LOS NIÑOS

EL ELEFANTE Y EL MONO

LO ROBADO NO APROVECHA

En la República del Brasil, país que limita con el nuestro, abundan las plantaciones de bananos. El clima más caluroso que el nuestro, permite obtener muchísimos frutos que esta tierra no produce en cantidad tan abundante como en aquellas regiones.

Relataremos a nuestros pequeños

amigos, los lectores de LA EPOCA, un hecho producido en aquel país, y en el que intervinieron un elefante, un mono y un negrito, probando que "el bien mal adquirido no se aprovecha jamás".

Hallándose el negrito Cipriano paseando por los alrededores de su casa, situada en medio de numerosas plantaciones de bananos, vió a la distancia, aparecer a dos animales vagabundos: un elefante y un mono.

Al negrito Cipriano, miedoso por instinto, le pareció más conveniente desaparecer, y sin otro pensamiento que esconderse, se metió dentro de su casa. Temía al elefante por su gran tamaño, que lo hacía un animal imponente. Sus grandes colmillos de marfil producen miedo a cuantos se les acercan, y su hermosa trompa, con la que suele defenderse de ataques extraños, son los elementos que posee para asegurar su tranquilidad.

El mono que lo acompañaba, como todos sus camaradas, ágil y revoltoso, impone respeto y temor a los niños y especialmente al negrito Cipriano, débil por su poca edad y su carácter asustadizo.

Presentados los tres personajes que intervienen en este relato, continuaremos mañana presentando la primera escena del "bien mal adquirido".

ESPECTACULOS

TEATROS

COLON. — Concesionarios: F. Da Rosa y W. Mocchi. — Temporada oficial de 1918. — Gran compañía lírica italiana. — Director general: Com. Gino Marinuzzi.

ODEON. — Compañías dramáticas María Guerrero-Fernando Díaz de Mendoza; André Brulé-Vera Sergine. Conciertos de Arthur Rubinstein.

ODEON. — Compañía de operetas en castellano, dirigida por Enrique Valle. — Primera ... de ... Stefi Csillag. —Hoy El pilluelo de París.

COLISEO. — Quinta tournée sudamericana de la compañía italiana de operetas Sconamiglio-Caramba. — Dirección artística Walter Grant. — La princesa del dollar.

OPERA. — Segunda tournée sudamericana de la compañía italiana de operetas "La Giovannissima". Dirigida por C. Caracciolo. — L'uomo elettrico.

POLITEAMA ARGENTINO. — Compañía cómico-dramática nacional de Podestá Hermanos. — La beata; La chacra de don Lorenzo.

SAN MARTIN. — Compañía cómico Membrives-Juarez. — El amigo López; Nuestros íntimos. Estreno de couplets y tonadillas por Lola Membrives.

TEATRO PORTEÑO (Corrientes 846).— El viernes 10, inauguración del nuevo gran cine. Estrenos cinematográficos y variedades. Importantes debuts.

VICTORIA. — Compañía española, cómico-dramática Manuel Díaz de la Haza. — Madrigal. Estreno de la comedia en dos actos Así se escribe la historia.

ARGENTINO. — Compañía Florencio Parravicini. — La enaorca; La loca del Azul.

APOLO. — Compañía argentina de comedias Roberto Casaux. — Director artístico, Joaquín de Vedia —Hoy a las 9 p. m.: Celosa, Un yankee en lo de Ramona.

LICEO (Rivadavia y Paraná). — Compañía Quiroga-Rosich — Hoy a las 9 p. m.: Compañía argentina de dramas y comedias Camila Quiroga-Rosich —Hoy, a las 9 p. m.: El santo milagroso; El tren de las 10.30.

NUEVO. — Compañía nacional de dramas y comedias. — Primer actor y director Pablo Podestá. — El antifaz. Retazo.

El viernes, estreno de la comedia dramática del Dr. Belisario Roldán: Amor que muerde.

NACIONAL. — Compañía nacional de sainetes, zarzuelas y revistas de Vittone-Pomar. — Verbena criolla. Juicios dables. Crisón el conquistador.

BUENOS AIRES. — Compañía argentina de comedias, sainetes y revistas, Muiño-Alippi. — Los dientes del perro; La milonga; Los dientes del perro.

COMEDIA. — Compañía porteña Podestá-Ballerini. — Bajo la dirección del primer actor Alberto Ballerini. — Zarzuelas comedias, sainetes y revistas. — Hoy, a las 9: El secreto de guerra; Nido de ratas; La Argentina que yo he visto.

MARCONI. — Compañía lírica italiana. — Maestro concertador y director de orquesta, Antonio Marranti. — Hoy, a las 9 p. m.: Tosca.

AVENIDA. — Compañía española de operetas, zarzuelas y revistas. — Director Luis Ballester. — El príncipe bohemio; El niño judío (dos actos).

MAYO. — Compañía española de zarzuelas, revistas y feerles, dirigida por el primer actor José Palmada. — Hoy, a las 9 p. m.: Las hijas de Venus; El modisto de París; Las cuarenta horas; Tonadillas por Teresita Zazá.

EXCELSIOR. — Compañía italiana Città di Napoli, dirigida por Carlos Nunziata. — La bella del mare. Acto de variedades.

VARIEDADES. — Compañía española de operetas, zarzuelas y revistas, bajo la dirección del primer actor Paco Andreu. — La tierra de mis amores; Doloretes; El barón de Volemwold.

OLIMPO. — Compañía de variedades y atracciones. — Hoy, a las 8.45 p. m.: Biógrafo: Dama de compañía; Una mujer. — Variedades: Miguel Cafre. Debut del dúo ítalo-criollo Trombeta-Aponte; Antonia Costa.

Mañana debut de la cantante internacional La Tosca.

TEATRO DE VERANO. — Hoy, a las 9: bajezas del poder; Un mozo bien.

BUENOS AIRES PALACE (Rioja 425-460). Compañía nacional de sainetes, comedias y revistas nacionales A. Greco. — Maridos caseros.

VARIEDADES Y CIRCOS

CASINO. — Compañía de atracciones y variedades. — Hoy, a las 8.30 p. m.: Debuts de Mme. Augusta, tiradora al blanco; Los Couders, excéntricos musicales; Bergerac, autómatas. Exito de Alegría y Enbart, Simone de Beryl and Emilio, Jolly Johnny Jones y Co., Sascha Piatov y Miss Hamilton, La Trasmontana; Delmar et Mario.

ROYAL THEATRE. — Compañía nacional de operetas y revistas Bayón-Herrera. — El caso de Trevelin; Buenos Aires sin... amor; El caso de Trevelin.

HIPPODROME (Carlos Pellegrini y Corrientes). — Gran compañía de circo dirigida por Frank Brown. — Hoy, a las 9: Variado programa con nuevas atracciones.

SKATING RINK FLORIDA.—Florida 146. — Patinaje sobre ruedas. — Secciones de aprendizaje todas las mañanas, reuniones las tardes de los jueves y sábado y todas las noches a las 9, menos los miércoles. Domingos y feriados, tres secciones: Mañana, tarde y noche.

LUNA PARK (Corrientes y Cerrito). — Parque de diversiones al aire libre y números de variedades. Campeonato de lucha romana por señoritas.

REAL DE SAN CARLOS — Excursión familias. — El domingo 19 de mayo saldrá para el Real, de la Dársena Norte, calle Viamonte, a las 10 de la mañana en punto, el vapor "Helios". Precio del pasaje de ida y vuelta, con comida criolla y postre, teatro, gratis, entrada a los salones de juego, etc., $ 8 m|n. Regreso a las 7 p. m. — Todos los días, a las 6 de la tarde, sale de Dársena Norte, calle Viamonte, para el Real, el vapor "Helios". Precio del pasaje de ida y vuelta, con entrada a los salones de juego, 5 pesos.— Los domingos sale a las 10 únicamente.

TEATRO ESMERALDA (Esmeralda 443) — Todos los días función de biógrafo alternado con variedades. — Blanca di Castello, canzonettista italiana; Gardel-Razzano, dúo nacional de guitarra y canto acompañado por el guitarrista José Ricardo; Luisa Viña, genial tonadillera a dicción; Neer Antonini, dúo cómico.

FLORIDA. — (Galería General Guemes). —Biógrafo y variedades. — De 10 a 12, de 2 a 7.30 y de 8.15 a 12.30 p. m. Gran éxito: Mercedes Alfonso, Duarte y La Manuela. Todos los días estrenos.

PARQUE JAPONES (Callao y Paseo de Julio) — Temporada de verano, abierto todos los días de 2 a 12 p. m. Estrenos en el Teatro Romano, Cuarteto D'Angelo. Petrosi; Fischer, Del Castillo. Exito del Looping the Loop; Submarino Argentinito; Ferrocarril escénico; Baby; Wip; El disco de la risa; Water-Chute, etc. Prince Nelson; May Caller (Salto de la muerte).

Gran éxito de Mlle. Ce'Dora en "El Looping de la muerte".

CINEMATOGRAFOS

PALACE THEATRE (Corrientes 757). — Las siete perlas (12 episodio); El aprendiz; Anales de la guerra núm. 38; Un drama en la nieve; ¿Dónde está mamá?; El juramento de Anatolio. — Noche: Función de beneficio.

REAL CINE (Esmeralda 429). — Hoy: Variado programa con estrenos, todos los días.

SELECT (Suipacha 485). — Hoy, tarde y noche: Noche solamente; Sin dejar rastros. — El viernes: El precio de un placer.

EMPIRE THEATRE (Corrientes y Maipú) — El último de su raza; Los modernos galeotes. Exito de La Preciosilla; Duarte y los bailarines rusos.

PETIT PALACE (Libertad 976). — El misterio de Nueva York.

CINEMATOGRAFO CALLAO (Callao 27). El pecado eterno; La pobrecita millonaria, Carlitos y la sonámbula.

GENERAL BELGRANO (Cabildo 2165)— El crimen de ayer; La niña pantalones; América en la guerra núm. 15; Anales de la guerra núm. 37; Luchas sin cuartel; Las siete perlas (12.o episodio).

IMPERIAL BIOGRAFO (Cangallo 771).— Variado programa con estrenos.

ETOILE PALACE (Corrientes 2729) — Los salteadores de trenes (12.o episodio); Hogar sin esposa; Betty y los piratas; Mañanita rayo de sol; El sanatorio del doctor Lucas.

SMART PALACE (Corrientes 1270-83)— El juramento de un soldado; Las sendas de Ambrosio.

del peligro; Mentira infame; Los amores

ELECTRIC PALACE (Lavalle 836). — La baronesa; Aventuras de Stingaree (tercer episodio); Los salteadores de trenes (15 y último episodio); El vértigo del arte; Anana necesita un modelo.

CINE BOLIVAR (Bolívar 1032) — El reino secreto (segundo episodio); La escapatoria, La gloria de Yolanda; El capitán Alvarez; Un bribón de maneras untuosas. — Mañana: Una hija de los dioses.

CINE MODERNO (Corrientes 970). — Variado programa con estrenos.

CINE BERNARDINO RIVADAVIA (Rivadavia 4620). — Hoy, tarde y noche: Los salteadores de trenes (primer episodio); La buena Betty; Pathé Journal 425; Flora la modelo; Carlitos ladrón.

CINE PARK (Santa Fe esq. Thames).— Todos los días, importantes estrenos. Lunes, miércoles y viernes: Variado programa con estrenos todos los días.

SELECT BUEN ORDEN (B. de Irigoyen 1459). — Variado programa con estrenos.

TEATRO-CINE CHACABUCO (Chacabuco 968). — Variado programa con estrenos y grandes éxitos de los números de variedades.

CINE GENERAL MITRE. — Biógrafo moderno para familias, tarde y noche: Variado programa con una numerosa orquesta.

RADIUM 6 (Rivadavia 2970). — Selecto programa con estrenos todos los días.

BANDERAS ADORNOS Para fiestas y casamientos Suc. Vda. Longobardi, Bolívar 280

RED TELEFONICA EN LINCOLN

La United River Plate Telephone Co. Ltd.

se complace en hacer saber al público que ha adquirido la red telefónica de LINCOLN (provincia de BUENOS AIRES), que cuenta con las siguientes estaciones: LINCOLN, ARENAZA, EL TRIUNFO, ROBERTS, PASTEUR, M. DE HOZ y BAYAUCA.

Esta nueva red comunica también con las siguientes estaciones de otras empresas: AMEGHINO, BUNGE, CALLEJONES, CARLOS TEJEDOR, COLONIA SERE, CORONEL CHARLONE, CURACU, DRABLE, ELORDI, EL DIA, GRAL. PINTO, GRAL. VILLEGAS, GRAL. VIAMONTE, GERMANIA, PIEDRITAS, SANTA ELEODORA, TIMOTE, TRES ALGARROBOS y VILLA SAUCE.

Se llama la atención a los señores estancieros sobre las ventajas que reporta el servicio telefónico.

Por datos para abonados, ocurrir a las estaciones seccionales o a la gerencia en la calle B. de Irigoyen 1477 en esta capital.

Mayo de 1918. La Administración.

CARRERAS DE CABALLOS

HIPODROMO ARGENTINO

LA REUNION DE MAÑANA

Comentarios y pronósticos

El premio clásico Otoño sirve de base a la reunión de mañana en Palermo, clásico que ha despertado cierta espectativa porque, ausente Botafogo, todos los que tomarán parte pueden salir airosos, aunque la mayoría se incline por Saint Emilion, que está en su distancia predilecta y luce un estado imposible de mejorar, puesto que ha llegado al grado más alto.

Las demás pruebas ordinarias han reunido número suficiente de inscripciones para que haya dudas en la elección del candidato, ya que en cada una de ellas son varios con iguales títulos los que tratarán de conseguir el premio.

En la primera debe elegirse entre Brisk Up, Grey Fox, Tirsis y Charol, caballos que andan corriendo mucho actualmente. Cualquiera de ellos puede ser el ganador.

Aunque se destaca Tenebrosa en la segunda y su derrota se cree imposible o poco menos, hay que tener en cuenta a Yaví y Blondolette, dos debutantes cuyas fuerzas se desconocen.

Entre Bellum y los debutantes Chocarrero y Conjurado forman el terceto que cuenta con más chance en la de potrillos perdedores.

La rentrée de Satélite y su encuentro con Ariman, Morocho y Casero, ha de ser motivo de duda entre los aficionados para elegir el favorito en el premio Fripón, que a cualquiera de ellos puede corresponderle.

No desmerece en nada de las mejores carreras del día la de los productos ganadores, donde All Eyes, Sacurutú y Yáñez Pinzon se dividirán las preferencias, ya que cada cual cuenta con muchos partidarios que creen en sus victorias respectivas.

La presencia de Sin Rumbo, que acaba de hacer su rentrée produciendo una performance elocuente, quita todo interés al handicap de la milla, donde el hijo de Val d'Or debe obtener la victoria; porque Full Hand, Campeador II y Marline difícilmente han de poder arrebatársela.

Y en la prueba del desquite, el que de ello trate debe buscar entre Ojal y Espartal, si juega a los candidatos que impone la lógica; porque si lo que quiere es cobrar sport, cualquiera de los restantes está en condiciones de abonarlo y algunos bastante crecido.

LOS COMPETIDORES DE MAÑANA

Apronte e informaciones generales

SUS PERFORMANCES

Como hemos hecho costumbre, insertamos a continuación las dos últimas performances de los caballos que se encuentran en el programa de mañana, así como sus ejercicios respectivos, para que los aficionados puedan tener una guía que les sirva de base para la elección del candidato que a su juicio reuna más probabilidades de salir victorioso. Los distintos competidores que figuran en el programa oficial son los siguientes:

PRIMERA CARRERA

Distancia 1800 metros

Briand — Este hijo de Jardy ha tenido en sus dos últimas presentaciones la siguiente figuración: Ganó con 57 kilos, siendo segundo Encomio 57, tercero Dominguero 54, en 1'38" 3|5 los 1600 metros, y luego con 57 fué no placé de Petit Gosse 57, en 1'37" 4|5 la misma distancia.

Con Englander y apareado a Last Orange hizo 800 metros en 48" 1|5. Puede andar cerca.

Grey Fox — Fué segundo con 52 kilos de Petit Gosse 50, en 1'49" 1|2 los 1800 metros y luego con 44 fué segundo de Bardo 49, en 2'3" 1|2 los 2000 metros.

M. Acosta lo ensayó en 800 metros suave, marcando 50" 1|2. Es gran candidato.

Tirsis — Con 41 kilos fué tercero de Bardo 49, siendo segundo Grey Fox 44, en 2'3" 1|2 los 2000 metros y luego con 57 fué segundo de Lady Ada 50, en 1'53" 3|5 los 1800 metros.

Dirigido por Acevedo pasó la partida suave. Puede andar cerca.

Brisk Up — Fué no placé con 55 kilos de Júbilo II 48, en 1'24" 4|5 los 1400 metros y luego con 51 fué segundo de Crocus 58, en 1'37" 4|5 los 1600 metros.

Es gran contrario.

Encomio — Con 55 kilos fué segundo de Petit Gosse 57, en 1'37" cuatro quintos los 1600 metros y luego con 55 fué no placé de Lady Ada 50, en 1'53" 3|5 los 1800 metros.

No corre.

Fortune — Fué tercera con 55 kilos en puesta con Retamo 57 de Petit Gosse 57, siendo segundo Encomio 55, en 1'37" 4|5 los 1600 metros y luego con 57 fué tercera de Cyllenita 50, segunda Huanguelén 52, en 1'24" 2|5 los 1400 metros.

En 800 metros marcó 47" 1|2.

Charol — Fué segundo con 54 kilos de Amnesia 57, en 1'50" 3|5 los 1800 metros y luego con 52 fué segundo de Crocus 57, en 1'37" los 1600 metros.

No corre.

Ibáñez — Con 54 kilos fué no placé de Dominguero 51, en 1'38" los 1600 metros y luego con 48 fué tercero de Wilda 54, siendo segundo Magistral 54, en 1'39" la misma distancia.

Puede correr bien.

Garavaglia — No placé con 51 kilos de Crocus 57, en 1'37" los 1600 metros y luego con 56 fué no placé de Mirasol 56, en 1'25" los 1400 metros.

Es difícil.

Rodaballo — Con 52 kilos fué no placé de General French 52, en 1'26" dos quintos los 1400 metros y luego con 56 fué no placé de Mirasol 56, en 1'25" los 1400 metros.

Con el peón trabajó regular.

Royal Bird — Fué no placé con 54 kilos de Bollito 57, en 1'39" 1|5 los 1600 metros y luego con 54 fué no placé de Silver Thrush 57, en 1'38" 3|5 la misma distancia.

Es difícil.

Gambia — Con 43 kilos fué no placé de Isleño 41, en 2'37" 3|5 los 2500 metros y luego con 45 fué no placé de Crocus 57, en 2'5" 3|5 los 2000 metros.

T. N. Fernández la ensayó en la partida.

SEGUNDA CARRERA

Distancia 1200 metros

Old Queen — Corrió una vez siendo tercera de Queen of Heart, segunda Pasionaria, en 58" 4|5 los 1000 metros.

J. Bastías la trabajó. Anda bastante bien.

Gingin — Corrió una vez siendo no placé de Table, en 59" 3|5 los 1000 metros.

Aprontó regular.

Copeta — Fué segunda de Pasionaria, en 1'6" 4|5 los 1100 metros y luego fué tercera de Ligera II, siendo segunda Labriega, en 1'8" 4|5 la misma distancia.

No corre.

Audiencia — Corrió una vez siendo tercera de Vista Larga, segunda La Iliada, en 47" los 800 metros.

No corre.

Blondolette — Es debutante.

Es ligera.

Yaví — Es debutante.

Puede correr bien. Hoy hizo 600 metros con buen éxito.

Jacinta — Es debutante.

Tiene buenos apronte. Puede ganar.

Tenebrosa — Fué segunda de Omega, en 1'5" 4|5 los 1100 metros y luego fué segunda de La Infanta, en 1'7" 1|5 la misma distancia.

Es la candidata obilgada. Con T. N. Fernández hizo la partida a voluntad.

Malicia II — Debutó siendo no placé de Cigale, en 1'2" 1|2 los 1000 metros y luego fué no placé de Omega, en 1'5" 4|5 los 1100 metros.

Anda regular.

TERCERA CARRERA

Distancia 1200 metros

Acabóse — Corrió una vez siendo no placé de Elixir, en 47" 1|5 los 800 metros.

Con C. Fenucci cubrió 600 metros en 35" 2|5.

Chocarrero — Es debutante.

R. Rivero lo ensayó en 600 metros marcando 35" 1|5. Corre mucho y es gran candidato.

Conjurado — Es debutante.

En Belgrano tiene buenos trabajos. Puede ganar.

Sandboy — Corrió una vez siendo no placé de Colillero, en 1'14" cuatro quintos los 1200 metros.

No corre.

Labradío — Es debutante.

Anda regular.

Gigante — Corrió una vez siendo no placé de Colillero, en 1'14" 4|5 los 1200 metros.

Con el peón ensayó sin novedad.

Bombón II — Debutó siendo cuarto de Vives, Xingú y Paterío, en 1' 1|5 los 1000 metros y luego fué no placé de Hollis, en 1'9" los 1100 metros.

Anda regular.

Bellum — Corrió una vez siendo no placé de Tarnow, en 1'6" 2|5 los 1100 metros.

Puede ganar. M. Acosta lo trabajó pareado a Calicot, marcando una buena partida.

CUARTA CARRERA

Distancia, 1600 metros

Lord Beatty — Ganó con 43 kilos siendo segundo Kick II 55, tercera Irish Bell 50, en 2'38" los 2500 metros y luego con 44 fué cuarto de Bis 51, Espartal 52 y Pacará 48 en 2'38" la misma distancia.

Puede correr bien.

Vespertino — Fué tercero con 48 kilos de Jubel 52, siendo segundo Eneas 57 en 1'39" los 1600 metros, y luego con 56 fué no placé de Arimau 52 en 1'38" la misma distancia.

Es difícil.

Arimau — Ganó con 52 kilos, siendo segundo Morocho 51, tercero Casero 51 en 1'38" los 1600 metros, y luego ganó con 54, segundo Fortín Uno 51, tercero Viva la Patria 41, en 2'6" 3|5 los 2000 metros.

Trabajó como para ganar.

Satélite—Ganó con 55 kilos, siendo segundo Forsight 52, tercero Gramillón 57, en 1'53" 2|5 los 1800 metros, y luego con 57 fué tercero de Secante 52, segundo Atila 53 en 2'6" los 2000 metros.

Hizo hoy un gran apronte. Con E. Saavedra y apareado a Bocina marcó un minuto en 1000 metros. Puede ganar.

Casero. — Ganó con 54 kilos, siendo segunda Diaspa 52, tercero Ariman 52, en 1'38" 2|5 los 1600 metros, y luego con 51 fué tercero de Ariman 52, segundo Morocho 51, en 1'38" la misma distancia.

Con N. Berazategui hizo 700 metros en 41" 1|2.

Morocho — Con 51 kilos fué segundo de Arimau 52 en 1'38" los 1600 metros y luego ganó con 48, siendo segundo Jean Valjean 54, tercero Viva la Patria 41, en 1'51" y 2|5 los 1800 metros.

P. Cichetti lo pasó en la partida y corre mucho.

Silvano. — Fué no placé con 49 kilos de Casero 54, en 1'38" 2|5 los 1600 metros, y luego con 54 fué no placé de Arimau 52, en 1'38" la misma distancia.

Es difícil.

Jurado — Con 53 kilos fué cuarto de Hirsuto 50, Casero 56 y Audemars 51 en 1'52" 2|5 los 1800 metros y luego con 53 fué no placé de Casero 54 en 1'38" 2|5 los 1600 metros.

Es difícil.

Diaspa — Fué segunda con 52 kilos de Casero 54, en 1'38" 2|5 los 1600 metros, y luego con 49 fué no placé de Arimau 54 en 2'6" 3|5 los 2000 metros.

Anda regular.

Mochuelo — Con 45 kilos fué tercero de Sin Rumbo 53, siendo segundo Hirsuto 44 en 2'7" 2|5 los 2000 metros, y luego con 51 fué cuarto de Arimau 53, Casero 55 y Rey Mago 53, en 1'38" los 1600 metros.

Tiene buenos apronte.

Gay Flirt — No placé con 45 kilos de Majadero 54 en 1'26" 2|5 los 1400 metros, y luego con 45 fué no placé de Arimau 52 en 1'38" los 1600 metros.

Es difícil.

Viva la Patria — Con 41 kilos fué tercero de Arimau 54, siendo segundo Fortín Uno 51, en 2'6" 3|5 los 2000 metros, y luego con 41 fué tercero de Morocho 48, segundo Jean Valjean 54, en 1'51" 2|5 los 1800 metros.

No corre.

QUINTA CARRERA

Distancia, 2000 metros

Botafogo — Ha ganado todas las carreras disputadas, siendo las dos últimas el clásico Capital, que ganó con 52 kilos, siendo segundo y último Saint Emilión 60, en 2'38" 4|5 los 2500 metros, y el clásico América, donde ganó con 55, segundo y último El Niño 59, en 1'36" los 1600 metros.

No corre.

Benz — Corrió una vez en Palermo, siendo segundo con 58 kilos de Bardo 53, en 2'57" 3|5 los 2800 metros.

No corre.

Saint Emilión — Con 60 kilos fué segundo y último en el clásico Capital ganado por Botafogo 52 en 2'38" 4|5 los 2500 metros, y luego con 63 ganó el clásico Francisco B. Bosch, siendo segundo y último Campeador II 54, en 1'24" 2|5 los 1400 metros.

Con D. Cardoso trabajó en 800 metros marcando 49" 4|5. Tiene una fija.

Florilegio — Ganó con 59 kilos el clásico Palermo, siendo segundo Remanso 53, tercero Sin Rumbo 59, en 1'37" los 1600 metros, y luego ganó con 59 en puesta con Cavador 52 el clásico Perú, siendo tercero y último Datilero 54, en 1'38" 3|5 la misma distancia.

A. Navarro lo pasó suave en 800 metros marcando 50" 2|5. Les gusta bastante.

Moloch — Con 53 kilos fué segundo en el clásico Clausura, ganado por Datilero 53, en 2'16" los 2200 metros, y luego ganó con 55 siendo segundo Sin Rumbo 58, tercero Sable 42, en 1'37" los 1600 metros.

No corre.

Datilero — Ganó con 56 kilos el clásico Castelli, siendo segundo Le Temps 54, tercero Crocus 54 en 2'16" los 2200 metros y luego con 54 fué tercero en el Perú, ganado por Florilegio 59, en puesta con Cavador 52, en 1'38" 3|5 los 1600 metros.

Con P. Cichetti trabajó en 800

PRINCIPALES CONCURRENTES DEL CLASICO OTOÑO

Saint Emilión, el favorito de la carrera

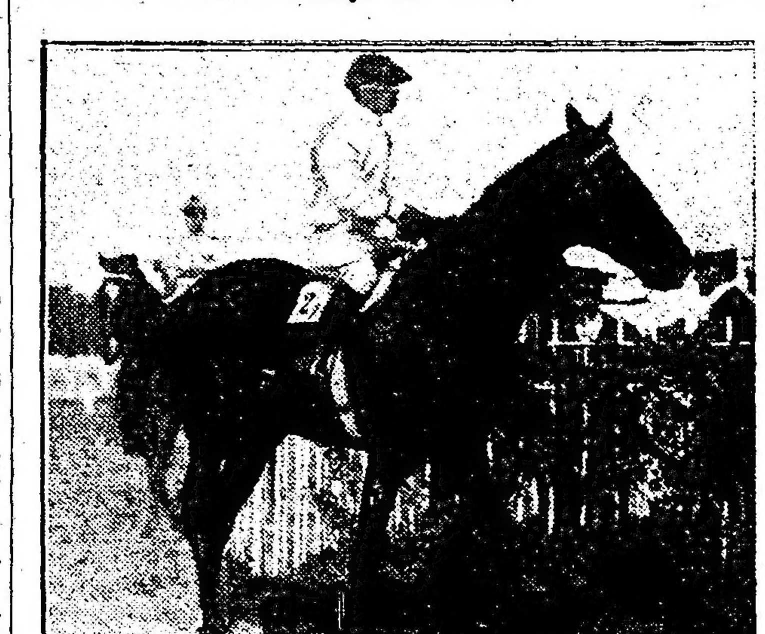

Takecare

Florilegio

metros marcando 48" 4|5. Es difícil.

Crocus — Ganó con 57 kilos siendo segundo Mayor López 43, tercero Fiero 50, en 2'5" 3|5 los 2000 metros, y luego ganó con 58, segundo Brisk Up 51, tercero y último Júbilo II 52, en 1'37" 4|5 los 1600 metros.

Es difícil. El peón lo trabajó.

Takecare — Con 58 kilos fué cuarto de Parigot 56, Eneas 51 y Kick II 55, en 2'38" 1|2 los 2500 metros y luego ganó con 59, siendo segundo Pacará 50, tercero Highlandman 43, en 2'38" 1|5 la misma distancia.

Con M. Acosta hizo 800 metros empleando 47" 4|5. Puede ganar.

SEXTA CARRERA

Distancia 1000 metros

Basseler — Debutó ganando, siendo segundo Jazmín, tercero Broquel, en 49" 3|5 los 800 metros y luego fué no placé de Jovial XII en 1' 3|5 los 1000 metros.

Puede correr bien.

Yáñez Pinzón — Fué tercero en el clásico Guillermo Kemmis, ganado por Jafet, siendo segundo El Cordobés en 58" 2|5 los 1000 metros y luego fué tercero de Jovial XII, segundo Piscueta, en 1' 3|5 la misma distancia.

Anda bien.

Volunteer — Fué no placé de Fantasío en 59" 1|5 los 1000 metros y luego fué no placé de Juan Carlos Gómez en 1' 6" 4|5 los 1100 metros.

No corre.

All Eyes — Fué segundo de José Eduardo en 59" 4|5 los 1000 metros y luego ganó siendo segundo Caricato, tercero Chacotón, en 59" tres quintos la misma distancia.

R. Rivero lo ensayó en 600 metros a la par de Río IV marcando 35" 2|5. Corre mucho y puede ganar.

Vogt — Corrió una vez y ganó siendo segundo Jokusay, tercera y última Poesía, en 47" 4|5 los 800 metros.

Con J. Bastías aprontó bien.

Chimbo — Fué tercero de Fantasío, siendo segundo Jovial XII en 59" 1|5 los 1000 metros y luego fué tercero de Juan Carlos Gómez, segundo Sacurutú, en 1'6" 4|5 los 1100 metros.

Trabajó bien.

Elixir — Fué no placé de Clamor en 1'5" 2|5 los 1100 metros y luego fué no placé de Juan Carlos Gómez en 1'6" 4|5 la misma distancia.

No corre.

Sacurutú—Debutó ganando, siendo segundo Tarnow, tercero Tengo Tela, en 1'5" 3|5 los 1100 metros y luego fué segundo de Juan Carlos Gómez, en 1'6" 4|5 la misma distancia.

Con P. Cichetti hizo 600 metros a la par de Tatita marcando 35". Les gusta en fija.

Piscuete — Fué no placé de Jafet en el clásico Guillermo Kemmis, en 58" 2|5 los 1000 metros y luego fué segundo de Jovial XII en 1' 3|5 la misma distancia.

Aprontó muy bien, piloteado por T. N. Fernández.

SEPTIMA CARRERA

Distancia 1600 metros

Sin Rumbo — Con 59 kilos fué tercero en el clásico Palermo, ganado por Florilegio 59, siendo segundo Remanso 53, en 1'37" los 1600 metros y luego con 58 fué segundo de Moloch 55, en 1'37" la misma distancia.

Con D. Torterolo trabajó suave en 700 metros marcando 42" 2|5. Tiene el premio a su disposición.

Colenso — Fué no placé con 53 kilos de The Lad 40, en 1'52" 2|5 los 1800 metros y luego ganó con 51, siendo segundo Florilegio 56, tercera Nuty 40, en 1'37" 3|5 los 1600 metros.

No corre.

The Lad — Fué no placé con 52 kilos de Max Linder 51, en 1'36" 4|5 los 1600 metros, y luego con 52 fué cuarto y último de Bis 48, Diakova 40 y Arenales 55, en 1'38" la misma distancia.

M. Lema lo trabajó en la partida. Es difícil.

Full Hand — Con 51 kilos fué segundo de Guillermín 41, en 1'11" un quinto los 1200 metros y luego con 51 fué no placé de Clearing 57, en 1'38" los 1600 metros.

Con A. Grassi lo trabajó en 700 metros marcando 42" 1|2. Es difícil.

Cristalino — Fué segundo con 70 kilos de Cenit 73, en 2'52" 3|5 los 2500 metros y luego con 49 fué no placé de Irmao 42, en 1'37" 1|5 los 1600 metros.

Es difícil.

Campeador II — Con 48 kilos fué segundo de Irmao 42 en 1'37" 1|5 los 1600 metros y luego con 48 fué cuarto de Moloch 55, Sin Rumbo 58 y Sable 42 en 1'37" la misma distancia.

Puede correr bien.

Lord Derby — Fué cuarto y último con 46 kilos de Jubel 43, General French 45 y Petit Gosse 50 en 1'37" los 1600 metros y luego con 48 fué no placé de Glotón 53 en 1'13" 3|5 los 1200 metros.

Es difícil.

Irmao — Ganó con 42 kilos siendo segundo Campeador II 48, tercero Sable 46 en 1'37" 1|5 los 1600 metros y luego con 45 fué no placé de Moloch en 1'37" la misma distancia.

Altamiranda lo trabajó a la par de Ibáñez. Puede correr bien.

Marline — Fué tercera con 40 kilos de Cavador 53 siendo segundo Lance 53 en 2'19" los 2200 metros y luego con 47 fué tercera de Amnesia 50, segundo Humbertito 51 en 2'17" 4|5 la misma distancia.

Puede ganar.

OCTAVA CARRERA

Distancia 3000 metros

Parigot — Con 55 kilos fué no placé de Bardo 53 en 2'57" 3|5 los 2800 metros y luego con 55 no placé de Pacará 49 en 2'58" la misma distancia.

R. A. Carabajal lo ensayó en 700 metros. Puede ganar.

Kick II — Con 55 kilos fué no placé de Bardo 53, en 2'57" 3|5 los 2800 metros y luego con 55 no placé de Pacará 49, en 2'58" la misma distancia.

Es difícil.

Ojal — Ganó con 52 kilos siendo segunda Irish Bell 45, tercero Vicente López 54 en 2'38" 2|5 los 2500 metros y luego con 53 fué tercero de Bardo 53, segundo Benz 58 en 2'57" tres quintos los 2800 metros.

Con M. Acosta cubrió 1200 metros en 1'15". Les gusta en fija.

Espartal — Con 52 kilos fué no placé de Guillermín 52 en 1'36" 2|5 los 1600 metros y luego con 52 fué segundo de Bis 51 en 2'38" los 2500 metros.

Puede ganar, Trabajó suave.

Curiosity — Fué no placé con 52 kilos de Parigot 56 en 2'38" 1|2 los 2500 metros y luego con 51 fué no placé de Bardo 53 en 2'57" 3|5 los 2800 metros.

Con P. Cichetti hizo 1000 metros en 1' 4|5.

Pacará — Con 48 kilos fué tercero de Bis 51 siendo segundo Espartal 52 en 2'38" los 2500 metros y luego ganó con 49 siendo segunda Iris Bell 44, tercero Mirabeau II 45 en 2'58" los 2800 metros.

No corre.

Augusta — Fué segunda con 66 kilos de Dichoso 77 en 2'51" los 2500 metros y luego con 69 fué no placé de Forajida 68 en 3'27" los 3000 metros.

Es difícil.

Irish Bell — Con 50 kilos fué tercera de Lord Beatty 43 siendo segundo Kick II 55 en 2'38" los 2500 metros y luego con 44 fué segunda de Pacará 49 en 2'58" los 2800 metros.

Puede ganar.

El Plumitas — No placé con 57 kilos de Amnesia 57 en 1'50" 3|5 los 1800 metros y luego con 49 fué cuarto de Lord Beatty 43, Kick II 55 e Irish Bell 50 en 2'38" los 2500 metros.

Tiene una corrida buena. Puede ganar.

Tintorera — Con 43 kilos fué cuarta de Cavador 53, Lance y Marline 40 en 2'19" los 2000 metros y luego con 47 fué no placé de Lord Beatty 43 en 2'38" los 2500 metros.

Dicen que puede ganar.

EL CLASICO DE MAÑANA

Sus competidores y montas

Interesante promete resultar la carrera clásica de mañana. Con la ausencia de Botafogo tendremos por lo menos la oportunidad de presenciar una prueba disputada por algunos de nuestros mejores caballos.

Saint Emilión — Que será el favorito de la carrera cuenta con ejercicios que lo acreditan como el más probable ganador. El hijo de Cyllene viene a disputar esta carrera con una corrida de 2'5" los 2000 metros, apronte que puede considerarse bajo todo punto de vista excepcional.

En el stud Don Gonzalo se considera poco menos que imbatible al ganador de nuestro Saint Leger y es lógico así suponerlo, siempre que amanezca el crack de buena gana y con voluntad de emplearse.

En el apronte de hoy piloteado por su entraineur Cardoso, cubrió 800 metros de pique en 46" 4|5.

Florilegio — Hará acto de presencia en esta prueba en condiciones de poder defender con todo éxito sus colores. El hijo de Saint Wolf por su forma de correr agazapado en el fondo, tiene a nuestro juicio probabilidades de sorprender a cualquier rival cuando menos se piense.

El pupilo del stud El Ceibo ha sido preparado especialmente para esta carrera contando con una buena pasada de 2000 metros y con una preparación esmerada.

Si a Florilegio le toca una carrera donde haya lucha, con seguridad que en el final se hará presente, poniendo en juego uno de sus enérgicos ruhs.

Datilero — Está esta vez en una distancia que se adapta mejor que una milla para sus medios.

La carrera es en realidad brava, para el representante del stud La República, pero, sin embargo, creemos que puede producir una buena carrera.

Al hijo de Saint Wolf dirigido por P. Cichetti hoy se le ensayó en 800 metros marcando 48" 4|5.

Takecare — Podría ser un serio rival, pero francamente en ninguna de sus dos carreras disputadas nos ha demostrado que su forma actual sea comparable a cuando producía sus mejores carreras, a los 3 años. Es bueno, sin embargo, hacer constar que después de ganar el handicap final de los otros días; el hijo de Diamond Jubilee ha continuado muy bien, marcando muy buenos tiempos en sus apronte y según su caballeriza ha alcanzado todo lo que le hacía falta.

El representante del stud Montiel con Acosta marcó 47" 2|5 en 800 metros, pero muy suave.

Crocus — Francamente no vemos para qué va a disputar esta carrera. Sus fuerzas no permiten creer que por ahora pueda rivalizar en esta categoría.

Hoy lo ensayó suave su peón.

PISCUETE

Con este hijo de Index hay ilusiones de poder derrotar a los favoritos del premio Picacero y no admite duda que esas esperanzas están bien fundadas puesto que el potrillo cuenta con un segundo puesto de Jovial XII, derrotando a Yáñez Pinzón, y ahora demuestra ciertos adelantos en sus ejercicios.

Piscuete pasó 600 metros en buen estilo con la monta de Tomás N. Fernández, desempeñándose como para derrotar a All Eyes y Sacurutú que son los favoritos de la prueba.

PACARA

No cumplirá su compromiso en el handicap final de mañana porque el hijo de The Whirpool se sintió al disputar su última carrera.

Por este motivo el jockey Acosta tendrá la dirección de Ojal que es el probable ganador del citado handicap

SATELITE

1000 metros en 1' minuto

No corrió el jueves anterior por el estado en que se encontraba la cancha, pero parece resuelto que mañana haga la rentrée el hermano de Asturiano en la plena posesión de sus medios y dispuesto a dejar para otra oportunidad las fijas de Arimán, Morocho y compañía.

El defensor de la Petite Ecurie recorrió 1000 metros en 1' minuto a la par de Bocina, dirigidos por E. Saavedra y M. Altamiranda, respectivamente.

OJAL

1200 metros en 1'15"

Como el hijo de Saint Wolf ha seguido sin novedad después de ocupar el tercer puesto en el handicap final más bravo que se ha disputado este año, es natural que mañana dé fácil cuenta del lote que se presenta a disputarle la victoria ya que en él no figura un sólo animal de la clase de Bardo y Benz que fueron los que se le antepusieron anteriormente en el disco.

Máximo Acosta trabajó en 1200 metros en 1'15" al favorito de la carrera del desquite.

TIRSIS

Es uno de los principales candidatos de la carrera inicial de mañana que cuenta en su favor para poder salir airoso con un estado de training inmejorable, como demostró en su última presentación al ocupar el segundo puesto de Lady Ada.

Tirsis con el aprendiz Acevedo cubrió en buen estilo 700 metros esta mañana. Sus principales enemigos son Brisk Uu y Grey Fox.

TENEBROSA

Tiene a su disposición el premio Irigoyen de mañana, puesto que entre las anotadas no hay ninguna que ostente la foja de servicios de la regular hija de Mehari que, en todas sus presentaciones, no ha abandonado los puestos del marcador ni una sola vez.

Tenebrosa recorrió esta mañana con Tomás N. Fernández una partida de 600 metros, sin ser exigida en ningún momento.

BROQUEL

Corrida en 1200 metros

A esto hijo de Buchardo, que figura en la prueba de perdedores del domingo, se le sometió a una corrida en Belgrano en 1200 metros a la par de Borae, un hijo de Poitagüe y Bit of Fashion que defenderá los colores del stud Talismán, conduciéndose ambos productos discretamente.

Broquel puede salir de perdedor en su próximo compromiso porque anda corriendo mucho en sus trabajos.

A LOS EMPLEADOS

La reunión de mañana es la que lleva el número 38 de las disputadas en la actual temporada y con arreglo al nuevo horario la primera carrera se largará a las 12.45 p. m.

Corresponde al quinto turno de domingos y feriados, siendo obligatoria la entrada a los pabellones una hora antes de la citada para los empleados del sport.

CHOCARRERO

35" 1|5 en 600 metros

Hará su debut mañana este hijo de Your Majesty y Chocarrera contando con ensayos que permiten creer que puede iniciarse obteniendo una victoria.

Chocarrero piloteado por Raymundo Rivero, hizo hoy 600 metros en magistral estilo y como su único enemigo es Bellum, tendrá que adelantar mucho para poder competir con el potrillo del stud El Ceibo.

GREY FOX

50" 1|2 en 800 metros

Es de los anotados en la primer carrera de mañana el hijo de Le Samaritain acaso el candidato más indicado a adjudicarse el premio.

Grey Fox que no es presentado en público desde que fué segundo de Bardo en aquella sensacional carrera, se encuentra en condiciones óptimas para hacer triunfar sus colores. Tirsis, Brisk Up y Charol que son sus principales enemigos será necesario que corran mucho si pretenden vencerlo.

En el apronte de hoy Grey Fox hizo 800 metros a voluntad marcando 50" 1|2.

SACURUTU

35" en 600 metros

Todas las performances de este hijo de Polar Star han sido muy buenas, señalándose por lo tanto como un gran candidato en su compromiso de mañana.

A su entraineur le merece mucha confianza la carrera, pues hemos podido verlo toda la mañana en Palermo interesado en presenciar los apronte de los competidores del premio Picacero, retirándose a último momento muy satisfecho.

Sacurutú piloteado por P. Cichetti, hizo un ejercicio de 600 metros apareado a Tatita, marcando 35". Este último para el próximo domingo tiene un encuentro bastante favorable.

Los enemigos que lleva mañana el pupilo del stud A. B., que son Piscuete y All Eyes, bastante serios para nosotros, en cambio no inspiran cuidado a los de la caballeriza del favorito que en estos tiros lo consideran un animal sobresaliente.

ARIMAN

Es hoy en cualquier carrera que dispute este hijo de Master Willie un candidato muy aceptable, pues hay que tener en cuenta que corre mucho.

Arimán en contra de Satélite y Casero, puede muy bien llegar a ser el ganador. En su ejercicio de hoy se desempeñó admirablemente.

FLORETTE

1200 metros en 1'16"

Esta hija de Chill II y Florentine que cumplirá su compromiso en el clásico Ramón Biaus, a disputarse el próximo domingo, es por el momento el crédito del stud Talismán que cree tener en Florette una de las mejores potrancas de la actual temporada y hasta supone que pueda derrotar a A. B. C. y Romany, que serán las favoritas en el clásico citado.

Esta mañana en Belgrano, dirigida por Manuel Lema, se le dió una corrida a Florette en 1200 metros que recorrió en 1'16" con una acción seductora.

CABALLOS RECOMENDADOS

Primera carrera — Grey Fox, por su carrera con Bardo a media cabeza; Bris Up, porque recién está entrando en forma.

Segunda carrera — Tenebrosa que se destaca por sus puestos de placé. Jacinta y Javí, debutantes veloces.

Tercera carrera — Chocarrero, por la corrida que oportunamente hemos informado. Conjurado, por ser sumamente veloz. Bellum anda bien pero parece que no es de las fuerzas de los anteriores.

Cuarta carrera — Satélite, por su apronte de hoy marcando un minuto: Arimán y Morocho, por lo que han demostrado en sus recientes victorias.

Quinta carrera — Saint Emilión, se destaca si no hace una carrera falsa.

Su corrida es muy superior.

Sexta carrera — Sacurutú aprontó mucho a la par de Tatita que es un gran ligero. All Eyes ha vencido a Caricato y Piscuete, segundo de Jovial, hoy trabajó bastante bien.

Séptima carrera — Sin Rumbo no tiene enemigos sino ha sentido la lucha con Moloch.

Octava carrera — Ojal, que corre mucho y Espartal. Lance, El Plumitas.

HEMOS OIDO DECIR...

Que en la prueba inicial hay varios candidatos capaces de ganar.

—Que Grey Fox de acuerdo con su segundo puesto en la carrera de Bardo es el mejor candidato.

—Que hoy se le trabajó suave de exprofeso.

—Que con Brisk Up piensan correrse una fija.

—Que el apronte de Briand ha sido bastante bueno.

—Que Tenebrosa no tiene enemigas de consideración en la segunda carrera.

—Que la debutante Jacinta cuenta con ejercicios bastante discretos.

—Que Javí es señalada por algunos como un buen dividendo.

—Que Chocarrero hace su debut contando con apronte extraordinarios.

—Que el entraineur Cardoso, para ensayarse como jockey se apilará antes del clásico en Conjurado con quien llevan bastantes pretensiones.

—Que Bellum hoy venció a Calicot por un cuerpo, pero que su apronte no es gran cosa.

—Que Satélite ha producido hoy un gran apronte, marcando un minuto en 1000 metros.

—Que los de Arimán le tienen miedo a Satélite.

—Que Moloch está en condiciones de repetir aquella carrera.

—Que Saint Emilión tiene una fija respondiendo a su corrida de 2'5".

—Que al hijo de Cyllene hoy lo trabajaron de pique para tenerlo aligerado.

—Que Takecare hoy al freno trabajó muy bien.

—Que los de Florilegio llevan grandes pretensiones en la carrera de mañana.

—Que la fija de Sacurutú puede quedar de nuevo en cuarentena.

—Que con All Eyes se corren una fija.

—Qué es bueno recordar que el medio hermano de Grey Eyes ha derrotado a Caricato.

—Que el apronte producido hoy por Picarote ha sido muy bueno.

—Que Sin Rumbo no tiene enemigos en el handicap de la milla.

—Que entre Ojal y Espartal debe buscarse el ganador de la última carrera.

—Que en los pesos livianos, El Plumitas y Tintorera, pueden desempeñarse bien.

JAFET Y JERJES

La milla en 1'42" 1|5

Los dos cracks del entraineur Florencio Rodríguez están recibiendo los últimos retoques para cumplir sus próximos compromisos.

Jafet con Altamiranda y Jerjes I con P. J. Ramírez cubrieron la milla en 1'42" 1|5.

Jerjes I posiblemente disputará el premio Boucau y Jafet reaparecerá el 9 de junio en el clásico Eliseo Ramírez de 1400 metros donde tendrá oportunidad de medirse con Fantasío.

FANTASIO

600 metros en 36"

El crack del año reaparecerá el 9 de junio en el clásico Eliseo Ramírez.

Esta escueta noticia basta para que en el acto los aficionados de pura cepa empiecen a discutir sobre las bondades del defensor de la Petite Ecurie comparándolas con las del hijo

MONTAS Y COMPETIDORES

PREMIO AMSTERDAM

Primera carrera — 1800 metros

A las 12.45 p. m.

1	Briand	3|55	D. Englander
2	Grey Fox	3|55	M. Acosta
3	Tirsis	2|54	P. Cichetti
4	Brisk Up	2|54	R. Carabajal
5	Encomio	3|53	No corre
6	Fortune	3|52	C. Fenucci
7	Charol	3|51	No corre
8	Ibáñez	3|51	M. Al'randa.
9	Garavaglia	3|50	D. Nápoli
10	Rodaballo	3|50	M. Lema
11	Royal Bird	3|48	J. Fernández
12	Gambia	3|48	T. N. Fer'dez.

PREMIO IRIGOYEN

Segunda carrera — 1200 metros

A la 1.15 p. m.

1	O. Queen	2|56	R. Rivero
2	Gingin	2|56	C. Capra
3	Copeta	2|56	No corre
4	Audiencia	2|56	No corre
5	Blondelette	2|56	S. U. Morales
6	Yaví	2|56	E. Saavedra
7	Jacinta	2|56	P. Cichetti
8	Tenebrosa	2|56	T. N. Fer'dez.
9	Malicia II	2|56	S. Blanco

PREMIO CHARMING

Tercera carrera — 1200 metros

A la 1.45 p. m.

1	Acabóse	2|56	C. Fenucci
2	Chocarrero	2|56	R. Rivero
3	Conjurado	2|56	D. Cardoso
4	Sandboy	2|56	No corre
5	Labradío	2|56	S. U. Morales
6	Gigante	2|56	X. X.
7	Bombón II	2|56	O. González
8	Bellum	2|56	M. Acosta

PREMIO FRIPON

Cuarta carrera — 1600 metros

A las ..15 p. m.

1	Lord Beatty	4|57	C. Frazer
2	Vespertino	6|56	D. Garay
3	Ariman	4|55	C. Capra
4	Satélite	4|54	E. Saavedra
5	Casero	5|54	N. Bera'gui.
6	Morocho	3|53	P. Cichetti
7	Silvano	4|50	R. Carabajal
8	Jurado	4|50	F. Arcuri
9	Diaspa	4|49	G. Gremo
10	Mochuelo	4|48	G. di Palma
11	Gay Flirt	4|48	A. Tedeschi
11	Viva la Patria	4|48	No corre

PREMIO OTOÑO

Quinta carrera — 2000 metros

A las 2.45 p. m.

1	Botafogo	3|55	No corre
2	Benz	3|55	No corre
3	Saint Emilión	4|59	D. Cardoso
4	Florilegio	4|59	A. Navarro
5	Moloch	3|55	No corre
6	Datilero	3|55	P. Cichetti
7	Crocus	3|55	C. Fenucci
8	Takecare	3|55	M. Acosta

PREMIO PICACERO

Sexta carrera — 1000 metros

A l s 3.15 p. m.

1	Basseler	2|56	D. Cardoso
2	Yáñez Pinzón	2|56	M. Acosta
3	Volunteer	2|56	No corre
4	All Eyes	2|56	R. Rivero
5	Vogt	2|56	J. Bastías
6	Chimbo	2|56	S. Blanco
7	Elixir	2|56	No corre
8	Sacurutú	2|56	P. Cichetti
9	Piscuete	2|56	T. N. Fer'dez

PREMIO DIJITAL

Séptima carrera — 1600 metros

A las 3.15 p. m.

1	S. Rumbo	4|59	D. Torterolo
2	Colenso	4|57	No corre
3	The Lad	4|52	M. Lema
4	F. Hand	5|50	A. Grassi
5	Cristalino	4|49	R. Carabajal
6	Campeador II	3|48	O. González
7	L. Derby	4|47	M. Acosta
8	Irmao	3|46	M. Al'randa.
9	Marline	3|43	J. Dolan

PREMIO SAINT EMILION

Octava carrera — 3000 metros

A las 4.15 p. m.

1	Parigot	4|60	R. Carabajal
2	Kick II	6|55	T. N. Fer'dez
3	Ojal	4|55	M. Acosta
4	Espartal	4|54	M. Lema
5	Curiosity	4|53	P. Cichetti
6	Pacará	4|53	No corre
7	Augusta	5|48	D. Nápoli
8	Irish Bell	2|45	M. Al'randa.
9	El Plumitas	3|44	J. Fernández
10	Tintorera	3|42	G. di Palma

GINEBRA Bols
SU COLOR AMBAR PALIDO COMPRUEBA SU VEJEZ

PRONOSTICOS DE LA PRENSA PARA LA REUNION DE MAÑANA EN PALERMO

	1.ª carrera	2.ª carrera	3.ª carrera	4.ª carrera	5.ª carrera	6.ª carrera	7.ª carrera	8.ª carrera	Gan.	Pla.	N|c.	MAYO Gan.	Pla.	N|c.
LA EPOCA	Grey Fox	Tenebrosa	Chocarrero	Satélite	S. Emilión	All Eyes	St. Indécis	Espartal	109	57	28	7	5	2
Revista Sportiva	Grey Fox	Tenebrosa	Bellum	Casero	S. Emilión	St. Caá	Marline	Ojal	106	56	24	8	4	2
La Unión	Tirsis	Tenebrosa	Bellum	Satélite	S. Emilión	Ñacurutú	Sin Rumbo	Espartal	106	54	23	7	4	2
El Tribuno	Brisk Uu	Tenebrosa	Chocarrero	Satélite	S. Emilión	Piscuete	St. Lagrange	Espartal	102	63	30	5	2	4
El Diario	Grey Fox	Tenebrosa	Bellum	Arimán	S. Emilión	All Eyes	St. Indécis	Ojal	101	50	25	7	4	1
La Palabra de San Martín	Grey Fox	Jacinta	Chocarrero	Satélite	S. Emilión	All Eyes	St. Indécis	Espartal	101	43	44	8	5	3
La Patria degli Italiani	Brisk Up	Jacinta	Chocarrero	Satélite	S. Emilión	All Eyes	St. Lagrange	Espartal	98	54	22	5	4	3
Tits Bits	Brisk Up	Tenebrosa	Chosarrero	Satélite	S. Emilión	Piscuete	St. Lagrange	Espartal	98	51	28	5	3	3
La Voz del Norte	Brisk Up	Tenebrosa	Conjurado	Satélite	S. Emilión	St. Caá	St. Lagrange	Ojal	97	45	39	7	1	4
Azzaman	Grey Fox	Tenebrosa	Bellum	Satélite	S. Emilión	All Eyes	Sin Rumbo	Ojal	88	45	25	6	4	3
Giornale d'Italia	Grey Fox	Tenebrosa	Bellum	Casero	S. Emilión	All Eyes	Sin Rumbo	Espartal	85	46	33	4	5	2
El Diario Español	Grey Fox	Tenebrosa	Chocarrero	Satélite	S. Emilión	Ñacurutú	Sin Rumbo	Espartal	83	54	30	5	3	4
Fray Mocho	Brisk Up	Tenebrosa	Conjurado	Arimán	S. Emilión	Piscuete	Sin Rumbo	Espartal	82	49	28	5	3	2
Il Roma	Brisk Up	Tenebrosa	Bellum	Arimán	S. Emilión	Piscuete	Sin Rumbo	Ojal	81	50	36	8	6	2
Le Courrier de La Plata	Briand	Tenebrosa	Chocarrero	Arimán	Takecare	Ñacurutú	Sin Rumbo	Ojal	80	46	34	5	4	3
Guarino	Brisk Up	Tenebrosa	Bellum	Arimán	S. Emilión	Piscuete	Sin Rumbo	Ojal	76	54	26	8	6	2
La Gaceta de España	Briand	Tenebrosa	Bellum	Satélite	S. Emilión	Ñacurutú	Sin Rumbo	Ojal	76	45	20	6	2	1
El Nacional	Grey Fox	Tenebrosa	Conjurado	Satélite	S. Emilión	Ñacurutú	Sin Rumbo	Espartal	74	58	24	5	6	0
P. B. T.	Grey Fox	Tenebrosa	Conjurado	Satélite	S. Emilión	Ñacurutú	Lord Derby	Ojal	73	55	33	6	3	3
Italia del Popolo	Grey Fox	Tenebrosa	Bellum	Arimán	Datilero	Piscuete	Sin Rumbo	Irish Bell	72	57	30	6	5	4
Revista Americana	Briand	Tenebrosa	Conjurado	Arimán	S. Emilión	St. Caá	Sin Rumbo	Espartal	69	38	24	5	6	1
El Heraldo	Briand	Tenebrosa	Conjurado	Arimán	S. Emilión	Ñacurutú	Sin Rumbo	Ojal	68	58	28	5	6	1
Don Pánfilo	Tirsis	Tenebrosa	Bellum	Satélite	Sin Rumbo	St. Caá	Sin Rumbo	Ojal	68	52	28	6	6	0
Buenos Aires Herald	Brisk Up	Tenebrosa	Chocarrero	Casero	S. Emilión	Ñacurutú	Sin Rumbo	Irish Bell	67	48	39	6	6	2
Le Journal Français	Grey Fox	Tenebrosa	Chocarrero	Casero	Takecare	Piscuete	Sin Rumbo	Ojal	64	44	36	4	3	4
El Oeste	Grey Fox	Tenebrosa	Bellum	Satélite	S. Emilión	Ñacurutú	Sin Rumbo	Espartal	64	46	36	6	1	5
L'Italiano	Grey Fox	Tenebrosa	Bellum	Arimán	Takecare	All Eyes	Sin Rumbo	Ojal	62	47	29	6	4	2
La Tarde de La Plata	Briand	Tenebrosa	Conjurado	Arimán	S. Emilión	Ñacurutú	Sin Rumbo	Ojal	57	39	29	8	3	1
Vida Porteña	Garavaglia	Javí	Bellum	Mochuelo	Crocus	Vogt	Marline	Augusta	47	33	36	5	2	2
O'Balilla	Tirsis	Copeta	Chocarrero	V. la Patria	Takecare	Ñacurutú	Full Hand	Irish Bell	37	33	41	1	4	2
El Progreso	Tirsis	Tenebrosa	Conjurado	Satélite	S. Emilión	Chimbo	St. Indécis	Ojal	31	18	5	9	3	1

ANTIQUARY WHISKY ESPECIAL EL GRAN FAVORITO
E. M. DE SANTA COLOMA, CHACABUCO 319
GORDON'S DRY GIN

de Korea, ya que no hay duda por el momento de que Fantasío repetirá la campaña del pupilo del stud Alvear en todo lo que se refiere a las luchas inevitables con los productos de su generación, que hasta ahora no son ni de sus condiciones ni de sus medios.

Fantasío cubrió en 36" los 600 metros, con la monta de Domingo Torterolo, con la acción elástica de costumbre, con la de los Old Man...

DEL ENTRAINEUR JAEN

Los caballos al cuidado del entraineur Antonio Jaen han sido ejercitados hoy en la forma que pasamos a detallar:

Le Temps — Que está listo para reaparecer, fué ensayado por Máximo Acosta a la par de Art Nouveau, haciendo 800 metros en 46" 3|5. El hijo de Old Man está muy lindo.

Ramalero — Cuyo estado de preparación actual es insuperable, con la monta de Acosta y apareado a L'Emigré con Arcuri, cubrió 800 metros en 47" 1|5.

Romany — Que est; lista para disputar el clásico Ramón Biaus trabajó en 600 metros dirigida por F. Arcuri y apareada a Prisse, marcando un gran apronte.

La hija de Pearl River está en condiciones de oponerle seria resistencia a la favorita de esa carrera que será A. B. C.

Omega — Que se está poniendo lindísima y que reaparecerá en ganadoras de una, fué floreada hoy en 1200 metros a la par de Siete de Espadas, dejándonos muy buena impresión.

Fuego y Sangre — Continúa haciendo temblar los relojes...

Hoy en 1400 metros marcó 1'25" dos quintos.

Bardo — Que es el crédito de su entraineur, está cada día más lindo.

Al hijo de Old Han se le pasó hoy en 800 metros marcando 47" 2|5. Corre mucho.

Fusta — Parece haber sanado momentáneamente.

A la pupila del stud Los Rosales se le ensayó suave en la partida.

REMANSO

Una gran corrida

El hijo de The Whirpool reaparecerá el próximo domingo en el premio clásico Porteño y como en esa carrera, Sin Rumbo no cumplirá su compromiso, su jockey será Domingo Torterolo.

Hoy de mañana se le ha dado corrida sobre la distancia de la carrera, produciendo un notable ejercicio. En la última milla le tomamos 1'40" 2|5, equivalente a 2'4" en 2000 metros.

Sabemos que a su caballeriza le inspira gran confianza la carrera y que tienen sumo interés por tomar la revancha batiendo a Moloch. La derrota de Sin Rumbo ha dejado con sangre en el ojo... lo que quiere decir que el otro día no han querido creer en las bondades del mañero del Iceache. Ya se convencerán...

ESPARTAL

El principal enemigo que lleva Ojal en la prueba final es indudablemente este hijo de Polar Star que ocupó el segundo puesto de Bis en magistral estilo en su última presentación y que va a la distancia sin dar muestras de fatiga que es lo que se precisa para recorrer 3000 metros.

Espartal cubrió hoy 700 metros en forma suave desempeñándose bien.

MOCHUELO

40" 4|5 en 700 metros

No anota en su haber ni la ínfima cantidad que requieren las condiciones del premio en que tomará parte para soportar un kilo de recargo, pero como nos consta que tiene una corrida en 1'39" 2|5 en 1600 metros, es bueno no perderlo de vista porque es un sport como para ganar el año sin apuros en el caso de que la eximia muñeca del aprendiz G. di Palma pueda imponerse en el final.

Máximo Acosta fué hoy el encargado de aprontar en 700 metros al hijo de Fulmen que los pasó en 40" cuatro quintos con hermosa acción.

JACINTA

Aunque en la carrera de potrancas perdedoras se considera a Tenebrosa imbatible, esta debutante puede tener sus pretensiones porque en sus trabajos se desempeña discretamente.

El jockey Cichetti estaba muy disgustado por haber perdido la monta de la favorita, pero ha tenido conformidad cuando el entraineur Telmo Míguez le garantizó que... con Jacinta estaría cerca.

Ya saben nuestros lectores por qué está contento Cichetti y la opinión del entraineur de Jacinta, que es una recomendación...

DEMANDA DE CABALLOS ARGENTINO

Jando en $ 12.000

Parece que se ha ordenado de Chile y el Brasil la adquisición de algunos de nuestros caballos buenos de handicaps.

Hay varios en trato, siendo la primera transacción realizada la de Jando que esta tarde ha sido adquirido por el señor Spinelli, en 12.000 pesos para el Brasil.

SIN RUMBO

Tiene una fija...

El hermano de Ocurrencia e Irrisión, descendiente por línea paterna de Val d'Or y emparentado con una familia de elevada alcurnia... de ganadores, tiene para mañana una fija con sólo repetir la carrera anterior y la prueba de que así lo cree su entraineur es que reserva a Colenso para mejor ocasión en vista de que el hijo de Meltona no precisa ayuda.

Con Torterolo, pasó en 42" 2|5 la partida en forma suave, al freno casi...

ALL EYES

35" 2|5 en 600 metros

Cuenta con mucha opinión el pensionista del stud Borbón César de, en la carrera de potrillos ganadores, donde puede salir airoso puesto que sus contrarios son de sus fuerzas más o menos.

All Eyes con Rivero y a la par de Río IV cubrió 600 metros en 35" 2|5 con linda acción.

DEL STUD ALVEAR

Los ejercicios de hoy

Botafogo — Que no cumplirá su compromiso mañana, reservándose para el clásico Vicente L. Casares, fué ensayado en 800 metros marcando 47" 1|2.

El Cordobés — Está lindísimo y como hemos informado reaparecerá el 19 del corriente en el clásico Salvador J. Boucau.

Al hijo de Diamond Jubilée se le floreó en 1400 metros a la par de Pocha marcando 1'29" 1|5.

En el final cuando su jockey lo exigió, corría mucho.

Su Majestad — Que hará su rentrée en el clásico 25 de Mayo fué ensayada en el tiro derecho a la par de Picarote, haciendo 700 metros al freno, en 42" 1|5.

La hija de Your Majesty se está poniendo linda. Picarote cumplirá su compromiso en la primera carrera del domingo.

Bis — Que el domingo tendrá que vérselas con el crack uruguayo Benz, fué trabajado a la par de S. V. P., marcando 47" 2|5. El hijo de Cyllene corre mucho.

Cad — Un Saint Wolf propio hermano de Mollie fué floreado en 1400 metros, desempeñándose regular.

En breve será anotado.

Flor del Pago — Trabajó suave en la partida. La hija de Craganour está muy linda, pero va despacio.

Don Raúl — Que stá de reposo, trabajó con el peón en la partida.

DEL ENTRAINEUR BETANCOUR

Petit Gosse-Facundo III — Estos dos hijos de Old Man fueron sometidos hoy a una corrida en 2000 metros, dirigidos por Enrique Saavedra y el aprendiz Serapio Urbano Morales, conduciéndose bastante regular tanto que habrá que tomarlos en cuenta en cuanto sean presentados, especialmente al primero que está muy lindo.

Colipull-Fachinero — El hermano de Canora es una esperanza que pronto se convertirá en realidad, puesto que no tardará en ser presentado en público. Dirigido por Domingo Torterolo y a la par de Fachinero pasó 700 metros en buen estilo.

La Glorieuse — Con el peón cubrió suave la distancia de la partida reglamentaria. Está muy linda de aspecto.

DEL ENTRAINEUR TORTEROLO

Los Gorros — Con el aprendiz S. U. Morales cubrió el hijo de Val d'Or 1000 metros en 1' 1|2. El domingo puede correr bien en el handicap final por la ventaja que recibe en el peso.

Geranium — La hija de Chilí II pasó 1000 metros en 1' 2|5 con hermosa acción.

Acróbata-Walshire — Con Daguerre y Torterolo, se cotejaron en 1000 metros en 1'1" 3|5 finalizando bien.

Grey Eyes — Fué ejercitado en 1000 metros en 1'1". Está muy lindo el hijo de Lord Melton.

AVIADOR II

1'40" 1|2 en 1600 metros

Este hijo de Val d'Or está listo para disputar con éxito cualquier carrera entre los elementos de su categoría, que no son como para oponerle resistencia a Aviador II que anda corriendo mucho como puede verse por la corrida que le dió hoy Domingo Torterolo en la milla que recorrió aquél en 1'40" 1|2.

Aviador II hasta ahora es invicto y en la próxima puede seguir siéndolo...

GUILLERMIN

41" 3|5 en la partida

El regular hijo de Duarte volverá por su prestigio, en el handicap de la milla, algo empañado por haber tenido una largada desfavorable que le impidió continuar la serie de victorias tan brillantemente iniciada.

Guillermín con Lema fué ejercitado en 700 metros en 41" 3|5 demostrando que conserva su plena forma.

GLOTON

1000 metros en 1'1" 2|5

Por el tiempo marcado en el apronte puede suponerse que el veloz hijo de Chilí II no fué exigido en momento alguno, porque si lo hubiera sido lo mejoraría sin duda.

Fué trabajado por Juan Fernández.

ZANGUANGO

2000 metros en 2'9"

Este hijo de Calepino es... no queremos ofenderlo mucho, pero... nos parece más propio para Temperley que para aspirar en Palermo a costearse los gastos de la avena.

La verdad de la información nos obliga a dejar constancia de que en la corrida de 2000 metros a que lo sometió R. A. Carabajal marcó 2'9" que no es un día, por supuesto.

TABOLANGO

1000 metros, suave

Con Raimundo Rivero fué ensayado en una partida de 1000 metros, suave, este regular pupilo del stud Borbón.

Tabolango aguanta los rigores del training sin sentirse de sus dolencias.

HERMOSILLA-FORTIN UNO

La potranca hizo esta mañana una partida en 41" 1|5 con el jockey Raimundo Rivero.

El hijo de Orange con el aprendiz G. Greme cubrió 1000 metros en 1'1" 2|5 a la par de otro compañero de ecurie.

Todos siguen sin novedad y dispuestos para en breve.

PICTORIAL-SILVER THRUSH

36" en 600 metros

Andan mucho en sus trabajos y parece que prouto harán su rentrée, especialmente el segundo que tomará parte en la primera del domingo, donde puede salir airoso.

Dirigidos por Torterolo y Englander pasaron en 36" una partida de 6000 metros.

SODESKA...

Y la madre de Visto Bueno, han sido enviadas al haras San Ignacio, donde serán servidas por los nuevos padrillos que pertenecen al citado establecimiento.

HIPODROMO DE TEMPERLEY

Como de costumbre, mañana se realizará en el hipódromo una buena reunión de carreras matinal.

El programa ha reunido a los mejores elementos que allí actúan.

HIPODROMO DE LA PLATA

Por ser día feriado, tendremos mañana reunión en el hipódromo de La Plata.

El respectivo programa nos presenta un buen lote de animales, entre los cuales se presenta difícil buscar candidatos.

Nuestros pronósticos serán:

1a. carrera—TIZON II
2a. ,, —SANCHETE
3a. ,, —SCHOT
4a. ,, —ERNESTINA
5a. ,, —DORMILON
6a. ,, —RANQUELA
7a. ,, —ZUCARELLI

Como de costumbre, los boletos del tren de 11, 11.03 y 12.15 servirán de ingreso al hipódromo.

HIPODROMO DE ROSARIO

La reunión del domingo último—Sus resultados

Un programa nutrido, con elementos de mayor valía que otras veces, atrajo al hipódromo Independencia una apreciable cantidad de aficionados deseosos de fuertes emociones hípicas. Y en verdad que las aspiraciones de ese buen público no se vieron defraudadas, pues experimentaron hasta la conmoción de un "batacazo" de $ 225.95, asestado por Gral. Alvarez, un hijo de Duc d'Albe, caballo éste que después de ocupar puestos en el marcador, venía actuando sin éxito domingo a domingo. Y contrariamente a lo que fuera lógico esperar, "este acontecimiento" pareció inflamar de entusiasmo a los espectadores a juzgar por el movimiento del "betting" que arrojó cifras no registradas hasta ahora desde la iniciación de la temporada.

El clásico local denominado Sibila, un handicap para toda yegua sobre 1300 metros, congregó a un buen lote de "aspirantas" a la modesta prima. Bajaron a la arena: Cenicera, 51 kilos, con A. Sánchez; Tric Trac 50, con M. de Lara; Jalea 47, con F. P. Barroso; Hurí 46, con S. U. Morales; Lady Colightly 45, con T. Meyer; Volvete 44 con G. de Palma; Cruz Roja 43, con J. Dolan; Insula 42, con M. Sáenz; Trottin 42, con A. Gómez, y Biyuya II 41, con R. Pérez.

La "cátedra" acordó sus preferencias a Cenicera, yagua esta que a pesar de todas las maniobras ilícitas que puso en práctica su piloto por obtener la victoria, defeccionó feamente, llegando a respetable distancia de los puestos del marcador.

Las cintas se alzaron en momento propicio partiendo casi en igualdad de condiciones todas las competidoras. Iniciada la carrera se destacó al frente Cenicera seguida de Hurí y Jalea. El resto agrupado con Tric Trac cerrando la marcha. A los 300 metros corridos la "leader" cede su colocación a Hurí que al frente ya, formaliza el tren. Entretanto en el grupo se suceden fuertes rozamientos. Al salvar el palo de los 600 metros Jalea inicia un movimiento de avance en busca de la "puntera" que es malogrado por el jockey de la favorita quien da brutalmente contra la empalizada a la hija de Petardo sofrenada violentamente por su jockey ante la inminencia de una fatal caída. Esta accidencia intencional favorece a la "leader", que sigue con más libertad su carrera, pues algunas de las otras competidoras que pretendían también acercarse a la vanguardia tienen que demorar su avance por que la obstrucción repercute sobre ellas. Hurí vuelca al tiro derecho con apreciable ventaja; Cenicera hace un falso "amago" y retrograda y al tiempo que simultáneamente Cruz Roja, Tric Trac e Insula II descuentan ventaja por la línea exterior, Jalea reaccionando del inconveniente sufrido se desliza por la empalizada en rapidísimo "rush" y llega a las grupas de Hurí. Empero, su intento fracasa por que la hija de Rosales sostiene con firmeza sus posiciones que conserva hasta la meta sobre el compacto grupo formado por Cruz Roja, Tric Trac, Jalea e Insula II que separadas entre sí por pequeña ventaja finalizan en pos de la ganadora la cual salva la meta con 3|4 cuerpo de ventaja a su favor.

El "debut" en estas pistas de los colores del stud Indécis representados por Sun Bud y Solazo fué recibido con simpatía, pero a ambos les cupo una desairada actuación. La primera muy sostenida en el betting finalizó "bondernier" y lo propio ocurrió con Solazo (favorito) el cual largó con sumo retraso.

Insertamos a continuación los resultados generales:

Premio Iceache, 1300 metros — 1o. Gral. Alvarez, 48 kilos, del stud El Fantasma, (T. Mayer ap.); 2o. Bailique 57, 3o. Mercachifle 55, 4o. No es 55. No placé: 5 caballos. No corrieron: Alto, Von Kluck y Chepa. Ganada por 1 pescuezo. Tiempo: 1'21" 4|5.

Premio ecurie Tucho, 1600 metros — 1o. Gepper, 49 kilos, del stud Ameri, (S. Greme ap.); 2o. Iquique 48, 3o. Oro Viejo 53, 4o. Filoso 47. No placé: 6 caballos. No corrieron: Hoy, Balal y Jacota. Ganada por 1 pescuezo. Tiempo: 1'40" 3|5.

Premio ecurie Arcola, 1100 metros — 1o. Tintín, 56 kilos, del stud Foca Plata (L. Pujol ap.); 2a. Fineza II 54, 3a. Jarilla 54, 4o. Yabirú 56. No placé: Hortón. No corrieron: Clac y La Rezongona. Ganada por 1|2 cuerpo. Tiempo: 1'9"..

Premio Sibila, 1300 metros (clásico local) — 1o. Hirú, 46 kilos, llevó 49, del stud San Jorge. (S. U. Morales); 2a. Cruz Roja 43, 3o. Tric Trac 50. No placé: 7 competidoras. No corrieron: Aurofobia, Formosa y Red Wings. Ganada por 3|4 cuerpos. Tiempo: 1'20".

Premio Petite Chose, 1300 metros — 1o. Magistral, 41 kilos, del stud New Star, (G. de Palma ap.); 2o. Inkerman 42, 3o. Cruz Diablo 40, 4o. Chiste 49. No placé 4 caballos. No corrieron: Touché y Honin. Ganada por varios cuerpos. Tiempo: 1'19".

Premio Piadosa, 2200 metros — 1o. Pasteur, 49 kilos, del stud Arcole: 2o. Hilario 42, 3o. Urania 41, 4o. Torterolo 47. No placé: 4 caballos. No corrieron: Terrona, Velocity, Sandpiper, Solazo y Lil Artha. Ganada por 1|2 pescuezo. Tiempo: 2'20". Jockey: S. Caro.

EL CORDOBES

Como ya hemos anunciado, este potrillo reaparecerá el 19 del corriente en el clásico Salvador J. Boucau, en el cual por los recargos, quedan eliminados Fantasío y Jafet.

El Cordobés será presentado en el máximum de su estado y aún cuando se trata de una carrera de 1400 metros, no creemos que Juan Carlos Gómez, Clamor dispensándole dos kilos, Jovial XII, o Jerjes I, puedan oponerle resistencia al veloz hijo de Diamond Jubilée.

En Correos y Telégrafos

Sueldos y gastos del ejercicio del año 1917—

El Poder Ejecutivo, teniendo en cuenta que la dirección general de correos y telégrafos ha solicitado autorización para ingresar en cuenta especial las sumas que tenga en su poder provenientes de sueldos y gastos correspondientes al ejercicio del año 1917, que no hayan sido abonadas con anterioridad al 31 de marzo del corriente año, como asimismo se reserve el saldo de la partida 21, inciso 4.o, ítem 38 del presupuesto del mismo ejercicio, que asciende a la cantidad de 73.817,81 pesos m|n., para el pago de cuentas por fletes y pasajes cuyo abono no ha podido efectuarse en dicho período, y considerando:

Que el fundamento aducido por la referida dirección para solicitar la expresada operación es desde todo punto aceptable por cuanto ella tiende a evitar pedidos al honorable congreso de créditos suplementarios, cuando existen en el presupuesto de 1917 las partidas necesarias para atender el pago de los numerosos créditos pendientes por dichos servicios cuya cancelación no podría efectuarse antes del 31 de marzo ppdo., a consecuencia del trámite que deben seguir para que se hallen en condiciones de ser liquidadas.

Por estos fundamentos, el P. E. ha resuelto:

Artículo 1.o La contaduría general de la nación procederá a abrir una cuenta especial en la que acreditará las sumas que en concepto de sueldos y gastos ingrese la dirección general de correos y telégrafos en la tesorería general de la nación, hasta el 31 de marzo ppdo., como pertenecientes al ejercicio de 1917, de referencia.

Art. 2.o La dirección general de correos y telégrafos hará uso de dichos fondos cuando y en la medida que tenga que aplicarlos de inmediato a los fines a que están destinados.

Art. 3.o El ministerio de hacienda dispondrá que en la tesorería general de la nación se retenga la suma de $ 73.817,81 m|n., saldo de la partida 21 del presupuesto de la dirección general de correos y telégrafos correspondiente al ejercicio de 1917, para atender el pago de los créditos pendientes por concepto de fletes y pasajes cumplidos en servicio de esa dirección durante el año próximo pasado.

Art. 4.o Impútese la referida suma de pesos 73.817.81 m|n. al anexo B, inciso 4.o, ítem 38, partida 21, del presupuesto vigente en 1917.

Prestación de servicios postales y telegráficos—

El ministerio del interior ha aprobado una resolución de la dirección general de correos y telégrafos, por la que dispuso la cooperación de sus dependencias en la provincia de Mendoza, en las elecciones provinciales de diputados y senadores a la honorable legislatura, que se realizaron en aquel estado el 28 de abril último. En dicha resolución se indicaba que el importe de los servicios que se prestaran en tal concepto debería ser llevado a la cuenta del gobierno de aquella provincia, recabando su abono una vez terminado el acto electoral.

Notas policiales

A PROPOSITO DE UNA DENUNCIA

Con motivo de una denuncia recibida en la redacción de este diario, a propósito de la muerte del señor Tomás Paganini, hecho ocurrido en el vecino pueblo de Valentín Alsina, y que según el denunciante fué asesinado por causas políticas, nos hemos dirigido a la comisaría de Lanús, dependencia que interviniera en el esclarecimiento del suceso, la cual nos informa que el fallecimiento del citado señor Paganini se debe a un accidente ferroviario, según se desprende de las investigaciones realizadas.

SUBSTRACCION DE UN MAGNETO

En la calle Melo, frente a la casa señalada con el número 1958, donde dejara anoche estacionado Agustín Abodi, el automóvil de alquiler 2337, personas ignoradas le hurtaron el magneto, que avalúa en 300 pesos.

El hurto fué denunciado por el mismo damnificado en la comisaría 15a.

BEODO IRASCIBLE

En el interior de la casa Yerbal 1136, el sujeto Raúl A. Cabral, en estado de ebriedad, atacó a golpes de puño a Marcial Araujo.

A una hija de éste, llamada Herminia, que salió en defensa de su señor padre, el beodo le dió un mordisco sobre el brazo derecho, produciéndole una herida de regular importancia.

Un empleado de la comisaría 23a., que detuvo al acusado, solicitó la presencia de un practicante de la asistencia pública, quien le practicó la primera cura.

SORPRENDIDO INFRAGANTI

En la plataforma de un tranvía de la compañía Anglo Argentina, que circulaba por la calle Juncal, al llegar a la esquina de Presidente Uriburu, el sujeto de malos antecedentes Luis Blasco, fué sorprendido en circunstancias en que pretendía sustraerle al señor Juan Domingo Cirio, una cartera que guardaba en el pantalón.

El ladrón, que se encuentra detenido en la comsaría 17a., registra varias entradas en la policía, por delitos análogos a este.

ROBOS Y HURTOS

El señor Manuel Bloy, hizo detener esta madrugada por un agente de la comisaría 7a., a la mujer Teresa Guiliani, a quien acusa de haberle sustraído una suma de dinero.

La mujer en cuestión que niega el hecho, fué conducida a la expresada dependencia, donde le revisaron sus ropas secuestrándole el dinero, que ocultaba debajo del corsé.

El hurto fué cometido en el interior de la casa Lavalle 2259.

—A pedido de uno de los jefes de la casa Gath y Chaves, situada en la calle Florida y Cangallo, un agente de la comisaría 1a. procedió a la detención de un menor empleado del mismo establecimiento, a quien acusa de haber substraído un anteojo prismático, valuado en 200 pesos.

El objeto fué secuestrado momentos más tarde por un empleado de la misma comisaría 1a. en un local de compra y venta, donde el menor lo había vendido por una pequeña suma de dinero.

ASALTO Y ROBO

En la madrugada de hoy, mientras transitaba por la calle Paseo de Julio, el señor Enrique Wilson, al enfrentar con la casa señalada con el número 232, un sujeto que desapareció le interceptó el paso, substrayéndole violentamente la suma de 200 pesos.

El damnificado que se domicilia en Avellaneda, provincia de Buenos Aires, concurrió a la comisaría 1a., donde formuló la correspondiente denuncia.

EL PELIGRO DE LOS AUTOMOVILES

El agente Gregorio Ballestero, de la comisaría 15a., ha sido arrollado anoche por el automóvil particular número 5168, ocasionándole varias contusiones en el cuerpo.

El hecho tuvo lugar en la calle Callao, frente al número 1434.

El conductor del vehículo se encuentra detenido en la comisaría 15a.

—El chauffeur Juan Owalle J. Sánchez, al salir esta mañana del garage existente en la calle Bolívar 1600, con un automóvil que conducía, atropelló a la mujer María Souto, produciéndole contusiones en la cabeza.

La comisaría 14a., que tuvo intervención, detuvo al chauffeur e hizo curar a la mujer en una farmacia próxima.

ESTADO DEL TIEMPO

Sinopsis del tiempo hasta las 8 a. m.

Cayeron lluvias ligeras en Rosario y en el oeste de Río Negro y Chubut. El tiempo continúa bueno aunque en puntos aislados está algo nublado.

Soplan vientos del rumbo este en las provincias del norte, principalmente del norte en las demás provincias y del oeste en las regiones del sud.

La temperatura ha subido en Buenos Aires, Río Negro y Córdoba; en las demás partes ha habido poco cambio.

La presión atmosférica está bajando en todas las regiones, rápidamente en las regiones del sud.

Probabilidades del estado del tiempo hasta las 8 p. m. de mañana:

En general, buen tiempo con temperatura en ascenso en las provincias; lluvias aisladas en los territorios del sud.

Provincia de Buenos Aires y Pampa Central, bueno; temperatura en ascenso.

Santa Fe, Entre Ríos y Corrientes, id. id.

Santiago y norte de Córdoba, id., id.

Mendoza, San Luis y sud de Córdoba, id. id.

Catamarca, La Rioja y San Juan id. id.

Jujuy, Salta y Tucumán, id. id.

Río Negro, Neuquén y Chubut, lluvias aisladas; temperatura en ascenso.

Santa Cruz, lluvias aisladas; temperatura en descenso.

Pronóstico para la semana que termina en el día 15 de mayo de 1918: Para la capital federal y la región del Río de la Plata, tiempo templado en los días 9 y 10 con temperaturas sobre la normal de la estación, seguido de un descenso y temperaturas más bajas después. Lluvias posibles en el día 10 a 11.

PROVINCIAS

BUENOS AIRES

Las nuevas autoridades comunales

CARHUE, mayo 8. — En presencia de una numerosa concurrencia constituyéronse las autoridades municipales y escolares locales, resultando electo intendente el señor Dr. Javier L. M. Erize, presidente de la municipalidad el señor Timoteo Altube, y presidente del consejo escolar el señor Alejandro S. Roux.

Demostración. — Municipalidad

COLON, mayo 8. — Se realizó en el hotel Larralde el banquete organizado en honor de los señores Jorge A. Yung y Alberto B. Valle, al terminar el mando como comisionados de la intervención en la municipalidad y en el consejo escolar, respectivamente. Los numerosos comensales que asistieron al acto, desarrollado en un grato ambiente de cordialidad, representaban lo más distinguido de nuestra sociedad.

El escribano Insúa ofreció la demostración en un brillante discurso que fué contestado por los señores Young y Valle en sentidas frases de agradecimiento.

—Ante numerosa concurrencia se hicieron cargo de la municipalidad el intendente doctor Miguel P. Duffy y el presidente del concejo deliberante, don Miguel Pomponio, haciéndoles la entrega el comisionado, señor Jorge A. Young.

Renuncia

ARRECIFES, mayo 8. — El señor Bartolomé Tapia, miembro del consejo escolar de Bmé. Mitre, ha presentado la renuncia del cargo que ocupaba, con carácter de indeclinable.

Municipalidad — Donación

LOMAS DE ZAMORA, mayo 7. — Ha tomado posesión de su cargo de intendente municipal, el señor Rafael Acosta. Inmediatamente hizo los siguientes nombramientos: secretario de la intendencia, al escribano Juan J. Pardal; director del hospital, al doctor Juan M. Basco en reemplazo del doctor Rafael F. Grigera que renunció: asesor letrado, al doctor Alberto Basco, por renuncia del doctor M. Ayerza que lo desempeñaba.

—El ex interventor, señor Cantilo, pocos días antes de terminar su honrosa misión, firmó un decreto acordando $ 500 m|n a favor de la biblioteca del maestro y museo histórico numismático que sostiene la Sociedad Popular de Educación de esta ciudad. Con dicha suma, la sociedad nombrada se propone adquirir una buena colección de libros científicos para consulta de los estudiantes que frecuentan el local.

Constitución de las autoridades comunales

TANDIL, mayo 8. — Ante numeroso público y después de haber leído el comisionado municipal, don José A. Cabral, una extensa memoria en la que detallaba su acción administrativa al frente de la comuna, se constituyó la nueva municipalidad, que resultó formada en la forma siguiente:

Intendente municipal, don Esteban Maritorena; presidente del concejo deliberante, don Jacinto Dastugue; vicepresidente 1o., don Luciano Elissondo; vicepresidente 2o., don Nicasio Sánchez; vocales: Eduardo V. Molina, Joaquín A. Peralta, Alfredo Martínez, Anacleto M. Farías y Mario Salvi; secretario fué nombrado el señor José R. Speroni.

El consejo escolar quedó constituído como sigue: presidente, doctor Angel A. Olmos; subinspector, Juan Vannoni; tesorero, J. R. Setzes; vocales: Julio P. Dhers y Martín Maritorena.

Designación de autoridades municipales

ESTACION SANCHEZ, mayo 8. — Gratísima impresión ha causado en ésta la designación para intendente en el partido de Ramallo, del doctor Dionisio Grays, prestigioso y vinculado vecino de esta localidad, como asimismo la designación del señor Juan G. Molina para concejal, quien, como el anterior, goza de grandes simpatías.

Constitución de la comuna

TEMPERLEY, mayo 8. — Ha producido una favorable impresión en este pueblo, la designación recaída en los señores Rafael Acosta y mayor Máximo P. Leonardi, para los cargos de intendente municipal y presidente del concejo deliberante, respectivamente.

El vecindario espera mucho de la futura actuación de las nuevas autoridades.

En honor de un ex funcionario

MAGDALENA, mayo 8. — En el teatro de la Sociedad Española de esta localidad, tuvo lugar la función de gala que se había organizado en honor del ex-comisionado municipal, Dr. Ezequiel Ruiz.

La fiesta resultó lucidísima, habiéndole sido ofrecida al festejado por el conocido poeta señor Serafín Clavero, quien elogió al Dr. Ruiz en su conceptuoso discurso, por su actuación al frente de la comuna.

Demostración

BARTOLOME MITRE, mayo 8. — Las simpatías de que goza el senador Vitelmo A. Carbajal pusiéronse de manifiesto anoche en el banquete que le ofrecieron, festejando su incorporación al senado provincial.

Todo cuanto tiene de representativo el partido de B. Mitre, se dió cita en esta fiesta y el banquete asumió vastas proporciones.

Llegados los postres, en sentidas frases ofreció la demostración el señor Asenjo, contestando el obsequiado, el que fué interrumpido varias veces por los aplausos y aclamaciones de la concurrencia.

A pedido insistente de los comensales, hablaron el señor Angel Merlo, Bartolomé Zapia, I. García, Dr. Silva, J. A. Mármol, doctor Merlo y el señor A. Quesada.

Un artístico pergamino, firmado por todos los asistentes, fué ofrecido al Dr. Carbajal.

Comida. — Enlaces. — Baile.

MIRA MAR, mayo 8. — Con motivo de retirarse de la municipalidad de este partido el inspector de la misma señor Pedro Guerricagoitía, ofreció una comida ayer en el Bar Mira Mar, a todos sus jefes y compañeros, de los cuales siempre fué estimado y querido, notamos la presencia de los señores: Francisco C. Camet, Vicente R. Grilli, Albano Homero, Jorge Rodríguez Malaver, José R. Grahan, Enrique J. Macías, Vicente M. Grilli (hijo), Nicolás B. Quintana, Francisco Allende, Esteban Pecassaling, Bernardo Darthovet Carlos M. Rua, Leandro Grilli, Máximo L. Dalponte, Prudencio Ferreyra, Lázaro Berchot, Cirilo I. Bottazzi.

—Ha sido pedida la mano de la señorita Lola Jomet, de la sociedad de Pirán para el jóven Francisco Allende, juez de paz de ésta.

—La juventud de Mira Mar con motivo de conmemorar dignamente la fecha de la patria, dará un gran baile el día 25 de mayo en los salones de la municipalidad.

Desagravio a un funcionario. — Demostración. — Nombramiento bien recibido.

MERCEDES, mayo 8. — Ha causado general indignación la calumnia levantada contra el camarista doctor Enrique Thougnon Islas, distinguido caballero y correctísimo funcionario. Se han dirigido telegramas a varios senadores, suscriptos por personas del foro, en desagravio al mismo y rogando justicia y reparación.

—Se prepara una demostración en honor del diputado nacional señor Pedro Caracoche por su hermoso triunfo, la que puede descontarse desde ya resultará lucidísima.

—Ha sido bien recibido el nombramiento del doctor Manuel Fernández Cutiellos para integrar la cámara 2a. de este departamento.

—Para Buenos Aires el señor Pedro Caracoche.

SANTA FE

La provisión de leña y carbón. Proyecto del intendente municipal

ROSARIO, mayo 8. — La intendencia municipal ha elevado al concejo deliberante un proyecto de ordenanza, según el cual el departamento ejecutivo queda autorizado para licitar, por 20 días, la provisión de toda la leña y el carbón necesarios para el uso doméstico de la población, durante el término de un año, dividido en dos semestres.

Por este proyecto la intendencia fijará los precios para el expendio al público descontando los gastos originados, incluso el del personal, cobrando a la vez, a los introductores de los artículos mencionados, un impuesto de 5 pesos por tonelada de leña y 8 pesos por tonelada de carbón, siempre que no estuvieren destinados a la provisión de la municipalidad.

Este proyecto de ordenanza está inspirado en razón de las fluctuaciones constantes de los precios de los combustibles y en la especulación que se hace sobre los mismos, motivos, estos, que han llevado el carbón y la leña a un precio tan elevado que muchos hogares se ven imposibilitados de pagarlos.

Este proyecto será tratado, posiblemente, en la sesión del viernes próximo del concejo deliberante, creyéndose que sus miembros han de sancionarlo.

CORDOBA

Nombramiento

JOVITA, mayo 8. — Ha causado excelente impresión el nombramiento del señor Daniel E. Posse para ocupar el cargo de jefe político del departamento General Roca.

El jefe saliente, señor José M. Piqué, ha efectuado una administración ejemplar, que le ha valido el aplauso unánime de este pueblo.

CORRIENTES

Nombramiento — Futuro gobierno —El período constitucional

CORRIENTES, mayo 8. — Fué nombrado procurador general de la provincia el doctor Desiderio Q. Dante, designación que ha sido bien recibida en todos los círculos.

—Se espera impacientemente la fijación del plazo definitivo en que realizaránse las elecciones de gobernador y vice, aunque se encuentra de acuerdo con el precedente sentado en la provincia de Buenos Aires, que no podrá establecer sino el plazo constitucional se septiembre a fin de que la elección se realice tres meses antes de la asunción del mando por el gobernador electo y de que este llene su período íntegro de cuatro años, el que no puede ser modificado ni por una disposición de la intervención, desde que este deba desenvolverse respetando las disposiciones de la constitución de la provincia.

—Anúnciase que el interventor interino doctor Benavídez, emprenderá viaje a ésa el diez del corriente dejando al ministro doctor Ymas a cargo de la intervención.

El doctor Ymas ha realizado una acertada gestión financiera, poniendo al día los servicios públicos de la provincia y podando las frondosidades de presupuestos anteriores con espíritu práctico.

Se encuentran en jira nuestros corresponsales inspectores viajeros, señores C. Gerardo Vargas, Benigno Olive, Francisco M. Peña, Anselmo Palma, Francisco Fariña y Alberto N. Gianello.

RATAS RATONES —Y— LAUCHAS
Se destruyen en pocos días usando RATOL
RIVADAVIA 2633 BUENOS AIRES
Veneno Activo para RATAS
RATOL
Inofensivo para los Animales Domésticos
Pidan prospectos y certificados. Precios por tarrito de 50 gramos $ 1.—, de 100 " 2.—, de 250 " 5.—, más 0.20 de franqueo para el interior.
UNICO Representante para Sud América JULIO A. ZAGALSKY
REBAJAS ESPECIALES POR MAYOR
U. T. 5009 Mitre.—C. T. 809 (Oeste)

Mundo comercial

BOLSA DE COMERCIO

Primera rueda

Cédula hipotecaria argentina de 6 o|o, antigua emisión, al contado: 29.000 a 101.90; 14.350 a 102; total: 43.350.

Cédula hipotecaria argentina, de 6 o|o, 1a. serie, para mayo 10: 15.000 a 100.

Cédula hipotecaria argentina, de 6 o|o, 2a. serie, para mayo 10: 22.000 a 99.90.

Cédula hipotecaria argentina, de 6 o|o, 3a. serie, al contado: 28.300 a 100; 28.500 a 99.90; total, 53.800.

Id. para mayo 10: 4000 a 99.90.

Cédulas nacionales, serie H, para mayo 10: 4600 a 105.50.

Id. serie K, al contado: 3000 a 97.80.

Crédito argentino de 1905, al contado, 8000 a 90.

Bonos municipales de pavimentación (semestral), al contado: 18.000 a 83.40; 1000 a 83.50; total: 80.600.

Caminos afirmados provincia de Buenos Aires, de 5 o|o, al contado: 40.000 a 83.50.

Conversión de obligaciones del Banco de la Provincia, al contado. 10.000 a 80.50.

Province of Buenos Aires, para mayo 10: 9200 a 52.

Bonos de edificación escolar de Entre Ríos de 6 o|o, 2a. emisión, al contado: 13.000 a 81.50.

Banco Popular Argentino, al contado: 100 a 29.50.

Banco Español, al contado: 10 a 142.

Puerto San Nicolás, al ocntado. 100 a 29.20; 100 a 28.90; 100 a 28.50; 100 a 28.60; total: 400.

Id. para mayo 13: 100 a 28.70.

Id. para fin de mes: 300 a 29.40, 100 a 29.10; total: 400.

La Ibero Platense (ordinarias), para mayo 10: 225 a 55.

Marina Mercante Argentina, para mayo 10: 10 a 217.

DEMANDA Y OFERTA DE TITULOS

En la Bolsa de Comercio fueron anotados hoy, solicitados en compra, acciones de La Edificadora Argentina y de la Compañía de Seguros La Franco-Argentina.

Ofrecidos en venta fueron anotadas hoy acciones de La Primitiva (fábrica de bolsas).

MERCADO CENTRAL DE FRUTOS

Se descargaron en este mercado 134 vagones con los siguientes frutos:

473.800 kilos de lana; 47 atados de cueros lanares; 580 cueros vacunos; 34 cueros de potros; 9 bultos de cerdas; 6 id. de plumas; 7 cascos de grasa; 16 atados de cueros varios.

Ventas de hoy

Cruza gruesa: 5.000 kilos a $ 25; 6.000 a 24.50; 4.000 a 23.50; 5.000 a 23.

Cruza fina y mediana: 4.000 a $ 25.50; 2.000 a 24.

De Santa Cruz, cruza fina y mediana: 23.000 kilos a $ 27.

Segunda esquila: 2.00 kilos a $ 24; 500 a 23; 20.000 a 22.50; 40 mil a 22; 24.000 a 21.50; 30.000 a 21; 15.000 a 20.50; 23.000 a 20; 12.000 a 19; 13.000 a 18; 15.000 a 17; 6.000 a 16; 4.000 a 15.

Borregas: 2.000 kilos a $ 22; 5.000 a 21; 4.000 a 20; 2.000 a 18.

Pieles lanares, lanudo consumo: 600 kilos a $ 1.90; 300 a 1.85; 1.000 a 1.80; 700 a 1.70; 400 a 1.60.

Desecho: 1.400 kilos a $ 1.70; 500 a 1.65; 1.000 a 1.60; 800 a 1.50; 200 a 1.40.

Estación consumo: 1.000 kilos a $ 1.15; 1.200 a 1.10; 2.000 a 1.05; 400 a 1.02; 3.500 a 1; 1.500 a 0.95; 1.200 a 0.90.

Desecho: 1.500 kilos a $ 0.95; 1.800 a 0.90; 2.500 a 0.85; 1.600 a 0.82; 3.500 a 0.80; 2.500 a 0.75; 1.300 a 0.70.

Pelado consumo: 1.000 kilos a $ 0.78; 3.000 a 0.70; 800 a 0.60.

Pieles lanares, pelado desecho: 1.000 kilos a $ 0.55; 2.500 a 0.50; 1.200 a 0.40.

Borregos: 600 kilos a $ 1; 500 a 0.95; 400 a 0.90.

Cueros vacunos: 50 c. a $ 15.60; 100 a 15.40; 150 a 15.20; 200 a 15; 100 a 14.60; 350 a 14.50; 300 a 14.30; 200 a 14; 250 a 13.50; 150 a 13.

Salados: 100 c. a $ 0.72; 100 a 0.70.

Becerros: 60 c. a $ 18; 250 a 17.50; 150 a 17.

Nonatos: 120 c. a $ 15; 250 a 14.50; 300 a 14.

Potros: 100 c. a $ 7.30; 100 a 7.20; 15 a 7.10; 150 a 7; 50 a 6.80; 40 a 6.50; 20 a 6.

Cerdas: 400 kilos a $ 11; 800 a 10.60; 900 a 10.50; 800 a 10.30; 700 a 10.20; 800 a 10; 400 a 9.50; 300 a 9.

Corderitos: 150 d. a $ 1.80; 20 a 1.50.

Liebres: 300 c. a $ 0.30; 800 a 0.20; 500 a 0.25; 300 a 0.22; 400 a 0.20.

Sebo derretido: 5 c. a $ 5.80; 2 a 5.60; 6 a 5.50.

Sebo pisado: 4 c. a $ 3.80; 2 a 3.60; 1 a 3.50.

Lana entrada: 473.800 kilos.
Salida: 294.974 kilos.
Entrada total: 79.337.542 kilos.
Existencia: 21.612.109 kilos.

MERCADO DE PASTO

Estación Caballito

Han entrado hoy en este mercado 3795 fardos chicos y 310 grandes.

Ventas de hoy

Pasto alfalfa. — Fardos grandes, de $ 25 a 50 los 1000 kilos; id. chicos a $ 28 a 40.

Pasto mezcla. — Fardos grandes, de $ 25 a 40; id. chicos de 24 a 36.

Pasto cama. — Fardos grandes y chicos de $ 26 a 33.

MERCADO DE AVES

Han entrado hoy en el mercado Ciudad de Buenos Aires, 349 picholeras cargadas con aves varias y 227 vajones huevos.

Ventas de hoy

Gallinas especiales de $ 4.20 a 4.50 la yunta, id. buenas, de 3.30 a 3.60, id. regulares, de 2.70 a 3; id. chicas, de 2.40 a 2; pollos especiales, de 2.70 a 3.10; id. buenos, de 2 a 2.50; id. regulares, de 1.80 a 2; id. chicos de 1.10 a 1.60; pavos de cerda especiales, de 12 a 16; id. regulares de 8 a 10; id. pichones, de 3 a 7; pavitas, según clase, de 4 a 6; patos criollos, de 2.50 a 2.80; id. pekin, de 2 a 2.30; id. marrecos, de 1.60 a 2; gansos, de 3 a 3.30, pichones de palomas, de 0.30 a 0.35; conejos, de 1.10 a 1.80; perdices, de 0.70 a 0.80; martinetas, de 1.40 a 1.60; gallinetas, de 0.80 a 0.90; patos laguna, de 1.10 a 1.30; liebres de 1.30 a 1.50; huevos del sud, de 1.06 a 1.08 la docena; id. del oeste, de 1.06 a 1.08; id. del norte, de 1.05 a 1.06.

MERCADO DE VACUNOS

(Liniers)

En las mismas condiciones de firmeza de la mañana anterior, se han cotizado hoy las haciendas en este mercado.

Para novillos gordos y especiales, los precios continuaron encalmados y regulares para terneros.

Para cerdos, los precios tuvieron una pequeña reacción.

La entrada de hoy en este mercado fué de 5257 cabezas, clasificadas en la siguiente forma: novillos 2935; vacas 1575; terneros 741 y bueyes 6. Porcinos entraron 1042.

Los precios corrientes de la mañana, fueron los siguientes:

Bueyes para frigorífico, de pesos 200 a 205; novillos m. especiales para frigorífico, de 184 a 205; id. especiales id. de 156 a 172; id. m. gordos id. de 137 a 154; id. para consumo, de 85 a 134; novillitos id. de 59 a 130; vacas excepcionales id. a 189; id. id. de 50 a 170; vaquillonas id. id. de 50 a 119; terneros especiales id. de 70 a 80; id. id. de 46 a 67; id. mamones id. de 15 a 42.

Para porcinos, los precios variaron entre pesos 0.56 a 0.64; especiales de 0.66 a 0.73 y excepcionales de 0.75 a 0.76 el kilo.

ENTRADAS

Consignatarios: Bargo, Lascurain y Etchegaray; remitentes: Balloreno; procedencias: Olavarría; animales 54; id. R. Verón; id. 27; id. Pini; id. 40; Alonso y Blaquier; Blaquier; Alberti 63; Arzeno y Hnos. Fto. B.; M. del Oeste; Lincoln 80; Accame Bellini y Cía.; Rosas; S. A. de Areco 19; Bellocq e Hita; López Seca; Brandzen 68; id. Goicochea; R. Pérez 76; Bunge y Born; Madariaga; Luján 60; Benítez y Murré; Rodríguez; 25 de Mayo 44; Ceballos y Cufré; Ceballos; C. Casares 120 id. Algliotl; Rodríguez 121; Cash, Colvill, Jones y Cía.; Slorden; Rojas 91; Chapar y Cía.; Palau; C. Tejedor 21; Coop. de Hacendados; Delmonte; Azul 20; Crotto Hnos.; Somay; Tapalqué 44; Devoto y Cía. Tomás; Scala; Pampa 80; id. Carrique; Saladillo 96; De Lellis y Fages Hnos.; Courtilex; C. Casares 23; Delfino Hnos.; Almande; Laprida 390; Elordy y Cía. Juan Dolhagaray; Las Heras 68; Gioja y Etchart; Tolosa; C. Casares 40; id. Lohilforry; C. Tejedor 20; Garat Bernardo; Carlde; López 22; Goñi e hijos Ignacio; Subra; Caseros 39; id. Souto; Pampa 83; Gibson Hnos.; Alemán; S. Gerónimo 134; Lanús Florencio y Ado. E.; Cairat; Pampa 48; id. id. Eguren; Macachín 60; Lynch y Cía. Leandro; Barreto; Magdalena 60. Lourtet y Sfa. Luciano; Hourcade; Olavarría 86; La Ganadera (S. A.); Arfinetti; 9 de Julio 21; Lanusse Pedro y Antonio; Urrieta; J. Celman 27; id. Luty; G. López 35; id. Bassi; C. Tejedor 58; id. Grigg; Lincol 32; id. Ezeiza; Saladillo 22; Dieckmann Hnos.; Lutf; G. López 35; Lalor Juan; Las Palmas; Campana 74 id. Maguirre; Suipacha 24; id. Iturralde; J. Celman 74; id. Iriarte; Córdoba 22; id. Legris; A. Brown 19; id. Uturrat; M. Paz 36; id. Carnicelli; Catrolló 20; id. Ennis; Navarro 23; Maraspín y Cía. Andrés; Larrosa; Pehuajó 75; Mantel y Cía. Darrican; T. Lauquen 37; Nale, Repetto y Cía.; Vigano; 25 de Mayo 31; id. Otaola; id. 36; id. Zucherino; id. 24; id. Caputo; id. 31; Peña y Cía. Julio L.; Naucel; Santa Fe 122; id. Peña; C. Tejedor 45; id. Castells; Cañuelas 15; id. Olmos; Córdoba 22; Patrón Costas y Peró; Ledesma; M. Juárez 60; Palacios Hnos.; Iglesias; Olavarría 30; id. Bernades; M. de Hoz 35; Podestá y Cía.; Molina; Villegas 22; Pegassano, Rocatagliata y Cía.; Vidal; C. Tejedor 31; Rodríguez Etcheto M.; Hardee; Brandzen 50; id. id. id. 50; Suc. Beltrán Sansot; González; Catrilo 20 id. García; id. 40; id. Slorden; Córdoba 56; id. Badnetche; Mercedes 60; Suc. Juan Curutchet; Duggan; S. A. de Areco 60; Salaberry y Bercetche; Bilbao; Casbes 60; id. Hardt; G. Pico 80; id. Rendez; J. Celman 22; id. Bertolo; S. Vicente 37; id. Pigarzi; Saladillo 22; Thompson y Cía. Enrique A.; Aranaga; Tandil 25; Santamarina e hijos; Olmos; Córdoba 22; Unzué Alzaga y Cía.; Alzaga; Alsina 94; id. id. 25 de Mayo 20; id. Castaing; S. Antonio 150; id. Kilmursa; 25 de Mayo 40; Urtasun e hijo Martín; Galarza; Pampa 40.

VENTAS DE HOY

BARGO, LASCURAIN Y ETCHEGARAY—
49 novillitos gordos Olavarría, pesos 105; 1 vaca m. especial id. 160; 1 toro g. y c. gorda id. 140; 3 vacas gordas id. 125; 20 id. g. y c. gorda id. 110; 4 vaquillonas b. carne id. 75; 3 vacas gordas id. 125; 8 novillos c| gorda id. 82; 1 vaca b. carne id. 80; 1 vaquillona g. y c. gorda id. 100; 16 terneros m. gordos id. 70; 12 id. buenos id. 56; 2 id. mamones id. 27.

ACCAME BELLINI y Cía.—
6 novillos c. gorda G. Pinto, pesos 115; 3 id. especiales id. 172; 4 toros m. gordos id. 172; 5 vacas id. id. 172; 2 vaquillonas b. carne id. 127; 1 id. gorda id. 80; 1 id. gorda id. 108; 1 terneros bueno id. 62.

ARZENO y Hnos. Fto. B.—
80 novillos especiales Lincoln, $ 167.

ALONSO Y BLAQUIER—
63 novillos c. gorda Alberti, $ 125.

BUNGE Y BORN—
50 terneros mamones C. de Areco, pesos 36; 4 id. id. 15.

BELLOCQ E HITA—
27 novillos especiales Brandzen, pesos 167; 45 id. c. gorda id. 115; 14 id. flacos id. 87; 2 vacas m. especiales id. 113; 24 novillitos especiales C. Tejedor 122; 31 vacas gordas R. Pérez 118; 23 vaquillonas m. gordas id. 110; 7 vacas especiales id. 145.

CEBALLOS Y CUFRE—
86 novillitos g. y c. gorda Rodríguez, pesos 100; 26 id. c. gorda id. 88; 8 vacas id. id. 90; 20 id. id. C. Casares 103; 16 id. m. gordos id. 140; 12 id. c. gorda id. 88; 8 terneros regulares id. 50; 10 id. mamones id. 25; 5 id. id. 20; 5 id. regulares id. 50; 12 id. buenos id. 67; 6 vaquillonas m. gordas id. 115.

BENITEZ Y MURRE—
12 novillitos c. gorda Matanza, pesos 85; 8 id. b. carne id. 75; 1 vaquillona flaca id. 30; 36 novillos c. gorda Capital 105; 20 id. b. carne id. 98; 27 id. flacos id. 85.

CASH, COLVILL, JONES y Cía.—
91 novillos gordos Rojas, pesos 144.

CHAPAR y Cía.—
4 vacas m. especiales T. Lauquen, pesos 155; 4 vaquillonas b. carne id. 68; 5 id. gordas id. 105; 7 vacas b. carne id. 80; 1 id. m. especial id. 190.

DIECKMANN Hnos.—
19 terneros m. especiales Santa Fe, pesos 92.50; 16 id. id. 80.

DELFINO HERMANOS—
100 novillos gordos Ayacucho, pesos 143; 80 id. id. 140; 60 id. id. C. Suárez 140; 70 id. id. 145; 12 id. id. Las Flores 117; 18 vacas id. Dolores 121; 22 id. id. 123; 2 torunos c. gorda id. 135.

DEVOTO y Cía. TOMAS—
16 ovillos gordos T. Lauquen, pesos 140; 100 id. especiales Suipacha 163; 95 id. id. Saladillo 160; 1 id. c. gorda id. 115; 39 novillitos gordos Santa Fe 109; 9 vacas id. C. Suárez 123.

DE LELLIS y FAGES Hnos.—
5 novillitos g. y c. gorda C. Casares, pesos 105; 3 terneros regulares id. 45; 2 toros c. gorda id. 120; 4 novillitos id. id. 90; 5 id. b. carne id. 78; 4 id. id. 71.

ELORDY y Cía. JUAN—
50 novillitos gordos Las Heras, pesos 108; 18 id. especiales id. 120.

GIBSON HERMANOS—
24 toros criollos S. Eugenio, pesos 155; 54 novillos id. id. 125; 56 vacas id. id. 92.

GIOJA y ETCHART—
10 vaquillonas gordas L. de Zamora, pesos 103; 20 novillos c. gorda C. Tejedor 126; 20 terneros m. especiales C. Casares 88; 20 id. buenos id. 55.

GOÑI E HIJOS IGNACIO—
83 novillos g. y c. gorda Pampa, pesos 135; 55 terneros regulares Pila 45; 5 vacas gordas Caseros 120; 8 id. b. carne id. 700; 5 id. id. 65; 2 terneros m. especiales id. 87; 2 id. regulares id. 50; 1 id. bueno id. 55.

ETCHEVERRY y Cía. JOSE—
15 vacas m. especiales Caseros, pesos 170; 3 id. m. gordas id. 140.

LA GANADERA (S. A.)—
24 novillos c. gorda Bolívar, pesos 115.

LYNCH y Cía. LEANDRO—
60 terneros buenos Magdalena, pesos 60.

LOURTET y Cía. LUCIANO—
31 vacas gordas Olavarría, pesos 122; 45 id. g. y c. gorda id. 105; 2 terneros regulares id. 50; 1 id. mamón id. 40; 3 vacas c. gorda id. 100; 5 id. g. y c. gorda id. 104.

LANUSSE PEDRO Y ANTONIO—
6 terneros buenos Lincoln, pesos 64; 14 id. id. 60; 12 novillitos b. carne id. 73; 5 vacas c. gorda Córdoba 98; 7 id. id. 94; 2 novillos especiales id. 163; 2 torunos m. gordos id. 171; 18 novillos c. gorda id. 118; 15 id. id. 106; 3 id. flacas Caseros 79.50; 2 novillitos id. id. 42; 6 novillos m. gordos id. 153; 9 id. c. gorda id. 112; 4 id. id. Saladillo 115.50; 18 id. id. 128; 10 id. g. y c. gorda C. Tejedor 139.50; 14 id. m. gordos id. 154; 33 id. m. especiales id. 184; 34 id. especiales Pehuajó 168.

LALOR JUAN—
2 vacas especiales Marco Paz, pesos 140; 8 id. m. gordas id. 137; 8 id. m. especiales id. 167.50; 6 id. id. 189; 6 id. id. 189; 6 id. id. 158; 2 terneros mamones id. 24; 2 novillos b. carne id. 92.50; 12 id. g. y c. gorda Suipacha 132.50; 2 id. id. 133.50; 4 vacas id. id. 110; 12 novillitos c. gorda Navarro 88; 11 id. id. 94; 14 id. b. carne campaña 67.50; 2 terneros buenos id. 59; 14 id. id. 54.50; 19 id. id. 5.50; 20 id. id. 60; 5 vaquillonas b. carne id. 65.50; 10 id. gordas Córdoba 108; 2 vacas m. gordas id. 130; 12 id. gordas id. 116; 16 id. m. gordas id. 127.50; 20 id. gordas id. 121; 14 id. g. y c. gorda ir. 110; 3 id. c. gorda id. 102; 7 id. m. gordas id. 132; 8 id. g. y sc. gorda id. 111; 4 terneros mamones id. 35.50; 15 id. buenos Salto 62.50; 3 id. m. especiales id. 89.50; 11 id. regulares id. 47; 15 id. id. 50; 6 vacas gordas P. Central 125; 4 id. c. gorda id. 97.50; 10 novillos id. id. 119; 3 vaquillonas g. y c. gorda id. 101; 3 id. m. especiales A. Brown 129.50; 4 toritos c. gorda id. 98.50; 3 id. b. cadne id. 80; 2 toros c. gorda id. 120; 2 id. m. gordos id. 174.

MARASPIN Y Cía. ANDRES—
7 novillos gordos Magdala, pesos 145; 1 novillo flaco, id. peso 80; 2 novillotos m. gordos id. pesos 115; 6 vaca sespeciales id. pesos 155; 19 vacas m. gordas id. pesos 135; 29 terneros buenos id. pesos 58; 10 terneros mamones id. pesos 42.

MENDEZ Y Cía. J. M.
9 toros m. gordos, Caseros, pesos 170; 4 toros b. carne id. pesos 100; 18 vacas g. y c. gorda id. pesos 100; 13 vacas c. gorda id. pesos 100; 10 vacas b. carne id. pesos 80.

MAZANO Hnos. y Cía.—
10 terneros mamones, Carmen de Areco, a pesos 42; 1 ternero mamon, id. pesos 30; 7 vaquillonas flacas id. pesos 58.

VALE REPETTO Y Cía.—
23 terneros regulares, 25 de Mayo, pesos 50; 24 terneros regulares id. pesos 45; 17 terneros mamones id. peso 36; 5 novilitos c. gorda id. peso 87; 4 novillitos gordos id. pesos 107; 8 novillitos g. y c. gorda id. pesos 105; 3 novillitos c. gorda id. pesos 97; 3 terneros especiales id. pesos 74; 7 terneros buenos id. pesos 62; 2 vacas m. gordas id. pesos 130; 3 novillitos m. gordos id. pesos 130; 5 terneros reglares id. pesos 112; 2 terneros regulares id. pesos 45; 11 terneros mamones id. pesos 26.00.

OCAMPO Y Cía.—
2 novillos m. gordos, Córdoba, pesos 150.

PODESTA Y Cía.—
2 vacas gordas, G. Villegas, pesos 115; 5 vaquillonas c. gorda id. pesos 95.

PALACIOS Hnos.—
6 vacas m. especiales, Olavarría, pesos 158; 14 vacas m. gordas id. pesos 128; 2 novillitos m. gordos, Lincoln, id. 115; 13 novillitos g. y c. gorda id. pesos 100; 1 torito flaco, id. pesos 60; 7 terneros regulares id. pesos 46; 11 terneros regulares id. pesos 46.

PATRON COSTAS Y PERO.—
40 novillos c. gorda, Córdoba, pesos 113; 20 novillos c. gorda id. pesos 124.

PEÑA Y Cía JULIO L.—
30 novillos especiales, Tandil, pesos 172; 22 novillos m. gordos, Córdoba, id. 153; 46 novillos c. gorda, Santa Fe. id. 128; 20 vaquillonas c. y g. gorda, Carlos Tejedor, id. 100; 17 vacas c. gorda, Santa Fe, id. 100; 17 vaquillonas c. gorda Carlos Tejedor, id. 86; 18 vacas c. gorda, Santa Fe, id. 100; 10 novillos c. gorda id. 112; 2 vacas m. gordas, C. Tejedor, id. 135; 25 novillos c. gorda, Santa Fe, id. 112; 2 vaquillonas b. carne, C. Tejedor, id. 70; 14 vacas c. gorda, Santa Fe, id. 102; 4 vacas c. gorda, Carlos Tejedor, id. 105; 5 vacas c. gorda, Cañuelas, id. 100.

P. ROCATAGLIATA Y Cía.—
5 vacas c. gorda, Carlos Tejedor, peso 103; 3 bueyes m. especiales, id. pesos 200; 15 bueyes m. gordes id. peso 175; 4 novillos c. gorda id. pesos 115.

RODRIGUEZ M.—
30 novillos c. gorda, Córdoba, pesos 120; 20 novillos c. gorda id. pesos 108.

RODRIGUEZ GABINO.—
13 novillitos b. carne, Bolívar, pesos 67; 4 vaquillonas flacas id. pesos 50.

SALABERRY Y BERCETCHE.—
3 vacas g. y c. gorda, Guaminí, pesos 119; 7 vacas m. especiales, id. pesos 157; 8 vacas especiales id. pesos 147.50; 6 vacas m. gordas id. pesos 139; 9 vacas m. gordas id. pesos 133; 8 vacas m. gordas id. pesos 130; 7 vacas especiales id. pesos 150; 6 vacas m. especiales id. pesos 165; 4 vaquillonas flacas, San Vicente, id. 53; 2 vaquillonas flacas id. pesos 37; 9 novillitos flacos 1 d.pesos 40; 2 vacas b. carne id. pesos 79; 7 novilitos flacos, Lomas de Zamora id. 59; 2 terneros mamones id. pesos 35; 2 novillitos c. gorda id. pesos 91.50; 2 vaquillonas b. carne id. pesos 73; 4 vaquillonas flacas id. pesos 61; 4 vacas m. gordas, Saladillo, id. 181; 8 vacas especiales id. pesos 151.50; 8 novillos g. y c. gorda id. pesos 137; 6 novillos especiales id. pesos 164; 1 novillo m. especial id. pesos 205; 40 novillos gordos, P. Central, id. 148; 20 novillos gordos id. pesos 139; 20 novillos g. y c. gorda id. peso 138; 2 novilos b. carne. Lincoln, id. 95.50; 5 vaquillonas c. gorda id. pesos 90.50; 13 terneros buenos id. pesos 55; 12 vacas m. gordas id. vaquillonas especiales id. pesos 119; 19 novillos, San Andrés de Giles, id. 156.

SUC. JUAN CURUTCHET.—
pesos 131.50; 8 vacas gordas pesos 119; 10 60 novillos m. gordos, San Andrés de Giles, pesos 154.

SANTAMARINA E Hijos.—
22 novillos m. gordos, Córdoba, pesos 154.

SUC. BELTRAN SANSOT.—
20 novillos c. gorda, Lauquimay, pesos 128; 24 novillitos gordos id. pesos 110; 2 vacas m. gordas id. pesos 133; 28 novillos g. y c. gorda id. pesos 135.

THOMPSON Y Cía. Enrique.—
7 novillos g. y c. gorda, Tandil, pesos 182; 2 novillos b. carne id. peso 95; 4 toritos c. gorda id. pesos 85.

UNZUE ALZAGA Y Cía.—
12 vacas flacas, 25 de Mayo, pesos 50; 2 vaquillonas b. carne id. pesos 75; 4 vacas g. y c. gorda id. pesos 110; 16 vacas especiales id. pesos 145; 4 toros c. gorda, id. pesos 130; 5 vacas especiales id. pesos 148; 15 vacas gordas id. pesos 125; 2 novillos especiales. A. Alsina, id. 168; 150 novillos especiales, C. de Areco id. peso 168; 60 vacas m. gordas, Alsina, id. 135; 12 toros m. especiales id. pesos 205.

URTAZUN E HIJOS MARTIN.
22 novillos gordos, P. Central, pesos 142; 4 vacas m. especiales id. pesos 160; 6 vacas especiales id. pesos 141; 7 vacas m. gordas id. pesos 134.

VELAZ Y Cía. ANGEL.—
144 vacas b. carne, C. Salas, pesos 83.

VENTA DE CERDOS

VENTA DE CERDOS

LYNCH y Cía. LEANDRO—
20 cerdos especiales Viamonte, pesos 0.71 el kilo.

GIOJA y ETCHART—
44 cerdos especiales Viamonte, pesos 0.70 el kilo.

DIAZ y OLIVARES—
35 cerdos especiales Rivadavia, pesos 0.65 el kilo.

OJEA ANTONIO—
20 cerdos especiales Bragado, pesos 0.69 el kilo.

NALE, REPETTO y Cía.—
21 lechones chicos 25 de Mayo, pesos 4.80 cada uno.

VELTZ y Cía. ANGEL—
20 cerdos m. especiales Las Marianas, pesos 0.72 el kilo.

MENDEZ Hnos. y Cía.—
35 cerdos m. especiales Caseros, pesos 0.72 el kilo; 40 id. especiales 9 de Julio 0.66; 44 id. id. 0.66; 20 id. flacos S. Unzué 0.56; 10 id. regulares 9 de Julio 0.58; 10 id. id. 0.58; 5 id. id. S. Unzué 0.58.

DE LELLIS Y FAGES Hnos.—
20 cerdos excepcionales Saladillo, pesos 0.76 el kilo; 20 id. id. 0.74; 20 id. especiales id. 0.73; 60 id. id. 0.72 1|2; 30 id. id. 0.71; 21 id. especiales id. 0.65; 16 id. regulares Rojas 0.65; 16 id. regulares Rojas 0.60; 19 id. buenos Pergamino 0.64; 20 id. especiales Chivilcoy 0.68.

RIPOLL JUAN S.—
71 cerdos especiales Saladillo, pesos 0.71 el kilo; 20 id. excepcionales Colón 0.74.

BARGO LASCURAIN Y ETCHEGARAY—
45 cerdos especiales Viamonte, pesos 0.70 el kilo.

CRESPO Y RODRIGUEZ—
27 cerdos especiales Saladillo, pesos 0.67 el kilo; 19 id. id. Pehuajó 0.66; 10 id. buenos id. 0.64 1|2; 17 id. id. 0.63 1|2; 16 id. regulares Saladillo 0.58.

MERCADO DE LANARES

(Tablada)

Sin cambios de importancia se realizaron hoy las ventas de lanares en este mercado.

Como las entradas no fueron hoy de mayor importancia, la colocación de los diferentes lotes se hizo sin dificultad y a precios otenidos.

Entraron hoy 5140 animales, vendiéndose 4617 cabezas, repartidas en esta forma: Las Palmas 385; La Blanca 200; Swift 1087; Sansinena 2025 y para los matarifes locales, 920.

Los precios extremos fueron los siguientes:

Capones frigorífico, de $ 17.50 a 24.50 id. matadero de 25 a 33.50; ovejas id. de 19 a 31; borregos id. id. 11.20 a 14; id. frigorífico de 15 a 18.

ENTRADAS

Consignatarios: Bargo, Lascurain y Etchegaray; remitentes: Pini; procedencias: 16 de julio; animales: 99; Arancet y Cía. P.; Bastarrica; La Gloria 168; Chapar y Cía.; Palan; Timote 160; Cucullu F. L.; Chotro; Azcuénaga 169; Casás José B.; Pradere; Pringles 287; Crotto Hnos.; Samay; Yerbas 90; Devoto y Cía.; Murray; La Gloria 107; Dickmann Hnos.; Bremen; Maggiolo 74; Dubox y R. Ocantos; Campos Durañone 190; Delfino Hermanos; Grandi; B. Blanca 344; Goñi e hijo Ignacio; Posse; Crotto 159; Ham Patricio; Slorden; Bacacay 130; Lalor Juan; Morney; H. Bell; 50; id. Elordi; Saladillo 111; id. Quinba; Capral 99; id. Matevilie; Ucacha 69; id. Slorden; Gen; Lozano 70; La Coop. de Hacendados; Laborde; Crotto 114; id. Villanueva; Altona 200; Lanús F. y A. E.; Egusas; La Gloria 220; Lanusse P. y A.; Bredey; S. Eduardo 420; Mathiem y Cía.; Ituche; Pringles 660; Patrón Costas y Peró; Gowland; Gowland 160; id. Corbetto; Bacacay 260; Parray y Guarrochena; Posse; Crotto 160; Salaberry y Bercetche; Faucha; Bragado 110; Sucesión B. Sansot; Lus; La Gloria 168; id. García; Lonquimay 212; Velaz y Cía. Angel; Salazague; Arrecifes 105. Total. 5.140 animales.

Ventas de hoy

Bargo, Lascurain y Etchegaray—
78 capones Frigorífico 16 de julio, pesos 25; 19 ovejas matadero id. 24; 11 borregos matadero id. 16; 900 id. Frigorífico T. Lauquen 18.

Goñi e hijos Ignacio—
140 capones matadero Crotto, pesos 33; 20 id. id. 27.50.

Lalor Juan—
96 capones matadero Canals, pesos 17.30; 24 borregos pelados Frigorífico Ucacha 14; 31 id. id. 11.20; 44 capones id. H. Bell 25; 16 ovejas pelados matadero Lozano 10; 11 borregos id. id. 14; 38 ovejas id. id. 20.30; 23 capones Frigorífico Saladillo 19; 86 borregos matadero id. id. 13.80.

Méndez y Cía. J. M.—
12 capones pelados matadero Girondo, pesos 20; 40 ovejas id. id. 25; 57 id. id. 19; 16 borregos id. id. 16.

Arancet y Cía. Pedro—
80 borregos matadero La Gloria, pesos 16.30; 25 id. id. 18.

Chaper y Cía.—
160 capones Frigorífico Timote, pesos 24.80.

Casás José B.—
286 capones Frigorífico Pringles, pesos 25.

Dieckman Hermanos—
57 capones matadero Maggiolo, $ 25.20.

Dubox y Rivera Ocantos—
187 capones Frigorífico Durañone, pesos 24.50.

Dovcto y Cía. Tomás—
80 borregos Frigorífico La Gloria, pesos 17.80; 23 id. id. 20.80.

Lanusse P. y A.—
110 capones matadero S. Eduardo, pesos 28.80; 277 id. Frig. id. 23.80; 31 id. id. 19.70; 18 ovejas matadero id. 20; 50 capones id. América 25.20.

La Cooperativa de Hacendados—
200 capones matadero Altona, pesos 26.20; 149 id. id. Arrecifes 16.30; 35 borregos id. Crotto 16.80; 79 id. id. 14.80.

Lanús F. y A. E.—
210 borregos Frigorífico La Gloria, pesos 17.40.

Patrón Costas y Peró—
260 borregos Frigorífico Bacacay, pesos 19; 21 capones pelados id. Gould 15; 112 borregos id. id. 12.30; 18 carneros matadero id. 9.

Crotto Hermanos—
89 capones matadero Yerbas, pesos 28.

Parral y Guarrochena—
158 capones matadero Crotto, $ 33.50.

Ham Patricio—
101 capones matadero 12 de Octubre, pesos 22; 29 ovejas id. id. 22.

Salaberry y Bercetche—
35 capones matadero Bragado, pesos 30; 75 id. id. 27.

Sucesión de B. Sansot—
120 borregos Frigorífico La Gloria, pesos 16; 10 ovejas matadero id. 31; 172 capones id. Lonquimay 21; 29 borregos Frigorífico id. 15.

VALOR DE LA PROPIEDAD

El Banco Hipotecario Nacional ha vendido hoy las siguientes propiedades:

Sarmiento 3815, superficie metros 345.36, en $ 31.500; casa en San Fernando, calle Lavalle 272, esquina Paseo de Julio, en $ 25.300; 11.249 hs., 34 ás., en Santiago del Estero, en $ 125.000; 2500 hs., en Santa Fe, en $ 48.000.

COCHERIA TACUARI
Sucesores de
IRIBARNE & Cía
NO CONFUNDIR
TACUARÍ 344

AVISOS FUNEBRES

ENTIERROS

TOMAS C. CUNNINGHAM. — (q. e. p. d.) — Falleció en Colón (Provincia de Buenos Aires), el 7 de mayo de 1918, confortado con los auxilios de la santa religión y la bendición papal. — Sus hermanos María C. de Morgan, Margarita C. de Kilmurray, Juan y Catalina B. Cunningham; sus hermanos políticos Santiago Kilmurray y Catalina W. de Cunningham; sus tíos, sobrinos y demás deudos, invitan a sus relaciones a acompañar los restos del extinto al cementerio del Norte, mañana jueves 9. El cortejo fúnebre partirá de la estación Retiro F. C. C. A. a las 10 a. m. Se ruega no enviar coronas. El duelo se despedirá por tarjeta. Nota: Carruajes en la casa Mirás. 7|225 v. mayo 8.

ANTONIO CAPURRO. — (q. e. p. d.) — Falleció el 7 de mayo de 1918. — Su esposa Angela Gardella de Capurro; sus hijos Paula, Benita C. de Capurro, Roberto y Juana; su hijo político Ernesto Capurro; sus hermanos Juan y Domingo Capurro; sus padres políticos Andrés Gardella y Catalina T. de Gardella; sus hermanos políticos, tíos, sobrinos y demás deudos, invitan a sus relaciones a acompañar los restos del extinto al cementerio del Norte, mañana jueves 9, a las 9 a. m. Se ruega no enviar coronas. El duelo se despedirá por tarjeta. Casa mortuoria, Paseo Colón 1175. Nota: Carruajes en la casa Mirás. 7|226 v. mayo 8.

MISAS Y FUNERALES

MATILDE POLERO DE REIBALDI. — (q. e. p. d.) — Falleció en San Martín, el 11 de mayo de 1917. — Su esposo Juan Reibaldi, sus hijos Julio César, Víctor, Rodolfo, Héctor y Mario, su señora madre Rosa B. de Polero, sus hermanas Carmen e Isabel Polero, sus padres políticos, tíos, primos, y demás deudos, invitan a sus relaciones a la misa que por el eterno descanso de su alma se celebrará el día 11 del corriente en la iglesia del Pilar, a las 10 a. m. El duelo se despidirá por tarjeta. 7|217 v. Mayo 10.

CASA IRIBARNE
DE LOS HIJOS DE JUAN IRIBARNE
COCHERIA — 416 - Callao - 416
Carruajes — Automóviles — Servicio fúnebre
TELEFONOS: Unión Telefónica 620, Libertad y 994, Libertad. — Cooperativa Telefónica 51, Central.
LA CASA NO TIENE SUCURSAL

MARITIMAS

MAREA Y VIENTO

Hora	Pies	Pulgadas	Viento
6 a. m.	19	—	N. E.
7 a. m.	18	8	"
8 a. m.	18	4	"
9 a. m.	18	—	"

VAPORES ESPERADOS

Brasileño Uberaba, de Río de Janeiro, en lastre.

Británico Honorius, de Rosario, a completar.

Francés Champlain, de El Havre, con carga.

Portugués Ponta Delgada, de Génova, en lastre.

Noruego Taurus, de New Orleans, con carga.

Británico Cape Transport, de Capetown, en lastre.

VACCARO
DISTINGUESE EN:
CAMBIO DE MONEDA
TITULOS Y ACCIONES
LOTERIA NACIONAL
ALTA PUBLICIDAD
Av. DE MAYO 638-B. Aires

VAPORES A SALIR

Brasileño Tapajoz, para Río de Janeiro, con carga.

Español Cabo Menor, para Málaga, con carga.

Británico Bayford, para Burdeos, con carga.

Británico Bedú, para Rosario, a cargar.

Noruego Bjornefjord, para Nueva York, con carga.

Argentino Chaco, para Boston, con carga.

VAPORES DE LOS RIOS

Llegaron:

París y Cabo Corrientes, de Montevideo.

Berna y Formosa, de Asunción y escalas.

Salen:

Luna, para Carmelo y escalas, salió a las 8 a. m.

Golondrina, para Gualeguaychú, salió a las 5 p. m.

París y Cabo Corrientes, para Montevideo, salen a las 10 p. m.

LINEA DE LA COSTA SUR

El vapor Presidente Mitre saldrá mañana para Río Gallegos y escalas.

ENTRADAS Y SALIDAS DE BUQUES DE ULTRAMAR HABIDAS EN EL PUERTO DE LA CAPITAL DESDE LAS 8 a. m. DE AYER HASTA LAS 8 a. m. DE HOY.

Brasileño Río de Janeiro, de Río de Janeiro, en el dique 4, con pasajeros y carga.

Brasileño Sargento Aburquerque, de Río de Janeiro, en el dique 2, con pasajeros y carga.

Barca noruega Alastor, de la rada, en el Riachuelo, en lastre.

Francés Malte, para El Havre, con carga.

Brasileño Camamú, para Marsella, con carga.

Británico Ruthaglen, para Liverpool, con carga.

Barca italiana Providenza, para El Havre, con carga.

VAPORES CON CORRESPONDENCIA A SALIR

Hoy: Chaco, llevará correspondencia para Méjico, Cuba, Japón y Norte América, a las 10 a. m., sin alcance.

Día 15: Infanta Isabel de Borbón, llevará correspondencia para Canarias, Portugal, España, Italia, Francia, Austria, Sud Africa, Suiza, Gran Bretaña, Egipto, Bélgica, Holanda, Rusia y Nueva Zelandia, a las 8 a. m., sin alcance.

NAVEGACION

DODERO Hnos.
Corredores marítimos
Montevideo, Rosario, Bahía Blanca
25 de Mayo 267-73, Buenos Aires

COMPAÑIA ARGENTINA DE NAVEGACION (Nicolás Mihanovich) Limitada. — Casa matriz: 41 Threanneedle Street. London, E. C.—Nuevo horario a regir desde el 1.o de mayo de 1918:

Línea Buenos Aires-Montevideo: Salidas de la dársena sur todas las noches, a las 10 p. m.

Línea Salto y escalas: Salidas martes, jueves y domingos, a las 11 a. m.

Línea Colonia, Carmelo y escalas: Salidas, miércoles y domingo a las 8 a. m.

Línea directa a Gualeguaychú: Salidas miércoles y sábados a las 5 p. m.

Línea Paraná, Alto Paraná (hasta Posadas), Paraguay, Alto Paraguay (hasta Corumbá): Salidas martes, jueves y domingos a las 10 a. m.

Para informes y pasajes, dirigirse a la administración, calle 25 de Mayo esquina Cangallo, Buenos Aires.

CONVOCATORIAS

BANCO FRANCES DEL RIO DE LA PLATA. — El Consejo de Administración avisa a los señores accionistas, que no habiéndose depositado el número suficiente de acciones para que se verifique el 27 de abril de 1918, la asamblea general ordinaria, queda ésta postergada para el 31 de mayo de 1918, a las 4 de la tarde en el local del Banco, Reconquista 157, para tratar la siguiente

ORDEN DEL DIA:

1.o Lectura y aprobación de la memoria y balance correspondiente al ejercicio de 1917.

2.o Lectura del informe del síndico.

3.o Reconsideración de los balances de los ejercicios de los años 1910-1913, para adoptar y autorizar todas las medidas que correspondan.

4.o Nombramiento de un síndico titular y de un síndico suplente con mandato hasta la próxima asamblea general ordinaria.

5.o Designación de dos accionistas para aprobar y firmar el acta de la asamblea.

Nota: Los señores accionistas que deseen asistir a la asamblea o hacerse representar en ella, deberán depositar sus acciones o el recibo de depósito exigido por los estatutos del Banco Francés del Río de la Plata, en Buenos Aires o en sus sucursales hasta el día 27 de mayo inclusive. 7|72 v. mayo 31.

"LA PATERNAL". — SOCIEDAD ANONIMA Limitada. — Asamblea extraordinaria. — Convocatoria. — Por resolución del directorio y de acuerdo con los señores miembros de la Comisión Asesora, nombrada en asamblea extraordinaria de fecha 27 de febrero del corriente año, se convoca a los señores socios para la asamblea extraordinaria que tendrá lugar el día 16 de mayo de 1918, en el local social, calle Corrientes 452, a las 3 p. m., para tratar la siguiente

ORDEN DEL DIA:

1.o Consideración de los estatutos de reorganización.

2.o Nombramiento de dos socios para firmar y dar por aprobada el acta.

Para tener derecho de asistir a la asamblea, los accionistas depositarán las acciones en la administración tres días antes del señalado para la convocatoria, y los socios exhibirán el recibo del último trimestre vencido. — El Presidente. 7|100 v. mayo 16.

COMPAÑIA INTRODUCTORA DE BUENOS Aires. — Sociedad Anónima. — Convocatoria. — Se convoca a los señores accionistas a una asamblea extraordinaria que tendrá lugar el día 20 de mayo a las 4 p. m., en el local de la Compañía, calle Bartolomé Mitre 531, altos, para tratar de la siguiente orden del día:

Modificación de estatutos y aumento del capital de la Sociedad.

El depósito de acciones al cual se refiere el artículo 19 de los estatutos, deberá efectuarse en el Banco de Londres y Río de la Plata, o en la casa de Ernesto Tornquist y Cía. Ltda., sin embargo, los señores accionistas que tengan acciones ya depositadas en algún Banco de la plaza, podrán presentarse con un certificado de dichos establecimientos, a cuyo efecto la compañía tiene formularios especiales a la disposición de los señores accionistas. — El Directorio. 7|155 v. mayo 18.

COMPAÑIA GENERAL DE ELECTRICIDAD de Córdoba. — Sociedad Anónima. — Segunda convocatoria. — No habiéndose depositado el número suficiente de acciones para que pudiera celebrarse la asamblea general ordinaria, convocada para el 29 de abril a. c., se cita a los señores accionistas por segunda vez, a la asamblea que tendrá lugar el día 13 de mayo de 1918, a las 11 a. m., en la Sede Social, calle Esmeralda 188, para tratar la siguiente

ORDEN DEL DIA:

1.o Lectura y aprobación de la memoria y balance con la cuenta de "Ganancias y Pérdidas", correspondientes al octavo ejercicio financiero, terminado el 31 de diciembre de 1917.

2.o Aplicación de las utilidades del octavo ejercicio.

3.o Elección de cinco directores titulares y un director suplente (5 directores titulares por dos años y un director suplente por dos años).

4.o Elección del síndico y síndico suplente y su remuneración.

5.o Designación de dos accionistas para aprobar y firmar el acta de esta asamblea.

Se previene a los señores accionistas que, según el artículo 28 de los estatutos sociales, para obtener el boleto de entrada a la asamblea, es necesario depositar las acciones o los certificados que acrediten su propiedad, hasta tres días antes de la fecha fijada para la asamblea en Buenos Aires, en la oficina de la Compañía, calle Esmeralda número 188 y en Córdoba en nuestra administración, calle Colón número 452.

Buenos Aires, abril de 1918. — El Directorio. 7|157 v. mayo 10.

PERSONAL

El médico que suscribe certifica que ha usado el medicamento RADIOSOL VEGETAL en enfermedades Broncopulmonares y Gastro intestinales crónicas con óptimos resultados y en corto espacio de tiempo. — Buenos Aires, mayo 1o. de 1918. — (Firmado): N. R. Carreras, médico cirujano. S|c. Bmé Mitre número 2334. U. T. 3481 (Mitre).

Certifico haberme curado de forúnculos y eczemas en la cara que padecía desde hace varios años y los cuales se mostraban rebeldes a todo tratamiento, mediante el empleo del RADIOSOL VEGETAL. — Buenos Aires, mayo 6 de 1918. — (Firmado): Juan Pisaturo. S|s. Estados No. 1881.

Certifico haberme curado radicalmente de una afección a los riñones que venía padeciendo desde hace varios años, mediante el empleo del RADIOSOL VEGETAL. — Buenos Aires, mayo 1o. de 1918. — (Firmado): Martín Ponce de León (hijo). S|c. Ecuador No. 1427.

Certifico haberme curado de una conjuntivitis y blefaritis que padecía desde hace largo tiempo mediante el empleo del RADIOSOL VEGETAL. — Buenos Aires, mayo 4 de 1918. — (Firmado): Alcira Dora Muñoz. S|c. Defensa No. 1123.

La que suscribe, médica cirujana, certifica haber ensayado el RADIOSOL VEGETAL en las siguientes enfermedades: sífilis, tuberculosis pulmonares, miocarditis, afecciones reumáticas, de la piel y enfermedades de señoras, habiendo obtenido en muchos casos curaciones sorprendentes y en otros, mejorías no conseguidas con otro medicamento. — Buenos Aires, abril 30 de 1918. — (Firmado): Doctora Fanny V. Bachl. S|c. R. Peña No. 295.

Expendio Libre — Certificado No. 3377. Pedidos y prospectos dirigirse al Dr. Pablo Cogorno. Calle Entre Ríos No. 171. Unión Telefónica 7327 (Libertad). Buenos Aires.

EDICTOS JUDICIALES

El señor juez de primera instancia en lo civil de la Capital de la República, doctor don Roberto Bunge, ha dispuesto se cite, llame y emplace por el término de treinta días, contados desde la primera publicación del presente, a todos los que se consideren con derecho a los bienes dejados por doña ARSENIA PIÑERO DE BIANQUI, ya sean como herederos o acreedores, para que, dentro de dicho término comparezcan a deducir sus acciones en forma, por ante su juzgado y secretaría del que suscribe, bajo apercibimiento de lo que hubiere lugar por derecho.
Buenos Aires, abril 6 de 1918. — Enrique Luzuriaga (hijo), secretario. 6|903 v. Mayo 8.

El señor juez de 1a. instancia en lo civil de la capital de la república, doctor don Matías Mackinlay Zapiola ha dispuesto se cite llame y emplace por el término de treinta días, contados desde la primera publicación del presente, a todos los que se consideren con derecho a los bienes dejados por don JOSE CAGLIANONE, o JOSE A. o JOSE ANTONIO CAGLIANONE, ya sean como herederos o acreedores, para que dentro de dicho término comparezcan a deducir sus acciones en forma, por ante su juzgado y secretaría del que suscribe, bajo apercibimiento de lo que hubiere lugar por derecho.
Buenos Aires, febrero 14 de 1918. Nicolás González Iramay, secretario. 6|917 v. mayo 9

El señor juez de primera instancia en lo civil de la Capital de la República, doctor don Roberto Bunge, ha dispuesto se cite, llame y emplace por el término de treinta días, contados desde la primera publicación del presente, a todos los que se consideren con derecho a los bienes dejados por don MIGUEL MELELLA, ya sean como herederos acreedores, para que dentro de dicho término comparezcan a deducir sus acciones en forma, por ante su juzgado y secretaría del que suscribe, bajo apercibimiento de lo que hubiere lugar por derecho.
Buenos Aires, abril 9 de 1918. — Manuel A. Marini, secretario. 6|940 v. Mayo 10.

El señor juez de primera instancia en lo civil de la Capital de la República, doctor don Juan Carlos Lagos, ha dispuesto se cite, llame y emplace por el término de treinta días, contados desde la primera publicación del presente, a todos los que se consideren con derecho a los bienes dejados por don LUCIANO VITTONI, ya sean como herederos o acreedores, para que dentro de dicho término comparezcan a deducir sus acciones en forma, por ante su juzgado y secretaría del que suscribe, bajo apercibimiento de lo que hubiere lugar por derecho.
Buenos Aires, abril 1.o de 1918. — Manuel Beretervide, secretario. 6|953 v. Mayo 11.

El señor juez de primera instancia en lo civil de la Capital de la República doctor don Fernando M. Colombres, ha dispuesto se cite, llame y emplace por el término de treinta días contados desde la primera publicación del presente, a todos los que se consideren con derecho a los bienes dejados por doña EUGENIA CEVASCO DE LODOLA o CHIVASCO DE LODOLLA, ya sean como herederos o acreedores, para que dentro de dicho término comparezcan a deducir sus acciones en forma, por ante su juzgado y secretaría del que suscribe, bajo apercibimiento de lo que hubiere lugar por derecho.
Buenos Aires, abril 17 de 1918. — Osvaldo Rocha, secretario. 7|14 v. Mayo 18

El señor juez de primera instancia en lo civil de la Capital de la República, doctor don Roberto Bunge, ha dispuesto se cite, llame y emplace por el término de treinta días, contados desde la primera publicación del presente, a todos los que se consideren con derecho a los bienes dejados por don JOSE MARTIÑO y doña SILVIA AGRELO DE MARTIÑO, ya sean como herederos o acreedores, para que dentro de dicho término comparezcan a deducir sus acciones en forma, por ante su juzgado y secretaría del que suscribe, bajo apercibimiento de lo que hubiere lugar por derecho.
Buenos Aires, abril 19 de 1918. — Miguel Echegaray, secretario. 7|63 v. mayo 23.

El señor juez de primera instancia en lo civil de la Capital de la República, doctor don Adolfo Casabal, ha dispuesto se cite, llame y emplace por el término de treinta días, contados desde la primera publicación del presente, a todos los que se consideren con derecho a los bienes dejados por don FORTUNATO BRUNO, ya sean como herederos o acreedores, para que dentro de dicho término comparezcan a deducir sus acciones en forma, por ante su juzgado y secretaría del que suscribe, bajo apercibimiento de lo que hubiere lugar por derecho.
Buenos Aires, abril 19 de 1918. — Luis García Fernández, secretario. 7|69 v. mayo 23.

El señor juez de primera instancia en lo civil de la Capital de la República, doctor don Juan Carlos Lagos, ha dispuesto se cite, llame y emplace por el término de treinta días, contados desde la primera publicación del presente, a todos los que se consideren con derecho a los bienes dejados por CAROLINA FIRPO DE FIRPO, ya sean como herederos o acreedores, para que dentro de dicho término comparezcan a deducir sus acciones en forma, por ante su juzgado y secretaría del que suscribe, bajo apercibimiento de lo que hubiere lugar por derecho.
Buenos Aires, abril 22 de 1918. — Luis F. Vincent, secretario. 7|71 v. mayo 23.

Por disposición del señor Juez de 1a. instancia en lo civil de la capital de la república doctor don Arturo Seeber, se cita y emplaza por el término de treinta días a contar desde la primera publicación del presente a todos los que se consideren con derecho a los bienes, dejados por fallecimiento de don JUAN AIMARETTI O GIO ANDRES AIMARETTI O ANDRES GIO AIMARETTI Y MARIA PATETTA DE AIMARETTI O MARIA TERESA PATETTA DE AIMARETTI O MARIA TERESA PATTETA DE AIMARETTI ya sean como herederos o acreedores para que dentro de dicho término, comparezcan por ante su juzgado y secretaría del que suscribe a deducir sus acciones en forma, bajo apercibimiento de lo que hubiere lugar por derecho.
Buenos Aires, febrero 19 de 1918.—Héctor Depietri, secretario. 7|107 v. mayo 25.

El señor juez de primera instancia en lo civil de la Capital de la República, doctor don M. Mackinlay Zapiola, ha dispuesto se cite, llame y emplace por el término de treinta días, contados desde la primera publicación del presente, a todos los que se consideren con derecho a los bienes dejados por don ANTONIO SANTIAGO RAFFO, ya sean como herederos o acreedores, para que dentro de dicho término comparezcan a deducir sus acciones en forma, por ante su juzgado y secretaría del que suscribe, bajo apercibimiento de lo que hubiere lugar por derecho.
Buenos Aires, abril 25 de 1918. — Carlos G. Marin, secretario. 7|103 v. mayo 25.

Por disposición del señor juez de comercio de esta capital, doctor Alberto Estrada, se hace saber por el término de quince días, que en los autos del concurso formado a los señores PEDRO DERUDI e HIJOS, se ha presentado don Pedro Derudi de la firma social concursada, pidiendo su rehabilitación para ejercer el comercio.
Buenos Aires, abril 27 de 1918. — Mariano Grandoli, secretario. 7|130 v. Mayo 14.

El señor juez de primera instancia en lo Civil de la Capital de la República, doctor don Roberto Bunge, ha dispuesto se cite, llame y emplace por el término de treinta días, contados desde la primera publicación del presente, a todos los que se consideren con derecho a los bienes dejados por don CELESTINO NEGRI, ya sean como herederos o acreedores, para que dentro de dicho término comparezcan a deducir sus acciones en forma, por ante su juzgado y secretaría del que suscribe, bajo apercibimiento de lo que hubiere lugar por derecho.
Buenos Aires, julio 15 de 1916. — Fermín M. Alsina, secretario. 7|149 v. mayo 20.

Por disposición del señor juez de primera instancia en lo civil de la Capital Federal, doctor Fernando Klappenbach, se cita, llama y emplaza por el término de treinta días, a contar desde la primera publicación del presente, a todos los que se consideren con derecho a los bienes dejados por fallecimiento de don NICOLAS JARDON, ya sean como herederos o acreedores, para que, dentro do dicho término, comparezcan por ante su juzgado y secretaría del que suscribe, a deducir sus acciones en forma, bajo apercibimiento de lo que hubiere lugar por derecho.
Buenos Aires, 29 de abril de 1918. — José E. Cirio, secretario. 7|177 v. junio 1.

Por disposición del señor juez de primera instancia en lo civil de la Capital de la República, doctor don Uladislao F. Padilla, se cita y emplaza por el término de treinta días, a contar desde la primera publicación del presente, a todos los que se consideren con derecho a los bienes dejados por fallecimiento de don FRANCISCO MAZZUCCO, ya sean como herederos o acreedores, para que dentro de dicho término, comparezcan por ante su juzgado y secretaría del que suscribe, a deducir sus acciones en forma, bajo apercibimiento de lo que hubiere lugar por derecho.
Buenos Aires, abril 30 de 1918. — Dámaso E. Palacio, secretario. 7|187 v. junio 1.

Por disposición del señor juez de primera instancia en lo civil de la capital federal, doctor Fernando Klappenbach, se cita, llama y emplaza por el término de treinta días a contar desde la primera publicación del presente, a todos los que se consideren con derecho a los bienes dejados por fallecimiento de Da. DELFINA BORCHES, ya sean como herederos o acreedores, para que, dentro de dicho término, comparezcan por ante su juzgado y secretaría del que subscribe, a deducir sus acciones en forma, bajo apercibimiento de lo que hubiere lugar por derecho.
Buenos Aires, 20 de marzo de 1918. — C. F. Ayarragaray, secretario. 7|215 v.Jn5

Por disposición del señor juez de comercio de la capital federal, Dr. Alberto Estrada, se hace saber por el término de ocho días, a los acreedores de CALLARA Y Cía. JUAN B., que se ha presentado don Juan B. Callara solicitando rehabilitación para ejercer el comercio, con fecha 2 de abril ppdo., habiendo el señor juez proveído: Buenos Aires, mayo 3 de 1918.—De acuerdo con lo dictaminado por el señor agente fiscal y lo dispuesto en el Art. 150 de la ley de quiebras, publíquense edictos en los diarios "Boletín Judicial" y LA EPOCA. — Estrada. Ante mí: A. García Calvo. — Buenos Aires, mayo 4 de 1918. — Aureliano García Calvo, secretario. 7|213 v.My14.

El señor juez de primera instancia en lo civil de la capital de la república, doctor don Roberto Bunge, ha dispuesto se cite, llame y emplace por el término de treinta días, contados desde la primera publicación del presente, a todos los que se consideren con derecho a los bienes dejados por don BLAS PAPPADELLA o PAPATELLA, ya sean como herederos o acreedores, para que dentro de dicho término comparezcan a deducir sus acciones en forma, por ante su juzgado y secretaría del que subscribe, bajo apercibimiento de lo que hubiere lugar por derecho. — Buenos Aires, mayo 4 de 1918. — Adolfo Rawson, secretario. 7|219 v.Jn5.

AVISOS VARIOS

Caja Popular de Ahorros de la Provincia de Buenos Aires

Mayo 14	emisión	341	$ 20.000
Mayo 21	emisión	342	$ 50.000
Mayo 28	emisión	343	$ 20.000
Junio 5	emisinó	344	$ 50.000
Junio 12	emisión	345	$ 20.000
Junio 19	emisión	346	$ 50.000
Junio 26	emisión	347	$ 20.000

Banco El Hogar Argentino
Avenida de Mayo 888
Tiene casas y departamentos en alquiler, en esta capital y pueblos suburbanos.

PROFESIONALES

ABOGADOS

Estudio de los doctores
José María Sáenz Valiente y Andrés Ferreyra
Abogados
Lavalle 1312 U. T. 4249 Libertad

Dr. Fernando Saguier
Estudio: Florida 440
U. T. 6087 (Avenida)

Dr. Hipólito Leys
Estudio: Lavalle 930. U. T. 3068 L

Dr. Domingo E. Salaberry
Defensa 188

MEDICOS

ANALISIS
LABORATORIO Y FARMACIA
Abierto Día y Noche
SUIPACHA 477
U. T. 316, Libertad
DOCTORES NELSON

Dr. Carlos F. Roldán Vergés
Garganta, nariz y oídos
Médico del servicio de la especialidad en el hospital Durand. Consultas de 3 a 6. Serrano 2318.

Sanatorio Cassinelli
Cirugía general, Partos, señoras, Rayos X, Nievo carbónica. Consultas de 4 a 6. Corrientes 2975. U. T. 355, Mitre.

JUAN CARRANZA
Martillero público
Compra venta de casas y campos. Préstamos hipotecarios.
Escritorio, Florida 377. U. T. 880 Av.

REMATES

Adolfo Bullrich y Cía.

418.692.33 METROS CUADRADOS en un lote, con frente al Riachuelo: parte dentro del municipio de la capital y parte en el partido de Avellaneda; próximo a la fábrica de los señores Campomar Hnos., lindando con el saladero Ochoa y calle por medio con Villa Progreso. Se halla próximo al puente Alsina, a la estación del F. C. Midland y da frente a una calle que comunica con estos dos importantes puntos. Es el parage indicado para la instalación de saladeros u otra clase de establecimientos industriales o fabriles. Venta por orden del síndico de la quiebra de la "Sociedad Anónima Villa Jardín". Los autos tramitan por el juzgado del doctor Félix Martín y Herrera, secretaría del doctor Matienzo.

Base $ 0.50 m|n. los 75 decímetros cuadrados, o sea la vara cuadrada.

El miércoles 15 de mayo, a las 3 de la tarde, en nuestra casa, Florida números 269 y 273.

La fracción es de forma irregular, incluyéndose en la venta 12.951 metros cuadrados que es la fracción que debe expropiarse para la canalización del Riachuelo, según los planos aprobados por el poder ejecutivo. La fracción restante o sean 401.101.33 metros cuadrados se encuentra dividida en dos lotes de 27.302 metros cuadrados al NO. del canal y 373.799 metros cuadrados al SE. del mismo canal. Los 27.302 metros cuadrados, quedan ubicados por la canalización del Riachuelo en la capital federal.

En su extremo SE. se halla cruzada por la vía del F. C. Midland. Linda con Roberto Cano, Larramendi, doctor Rebasa, Banco de la Provincia, Evans Thorthon y Riachuelo de Barracas. El terreno es conocido por "Villa Jardín".

La escritura deberá otorgarse ante la escribanía del señor Jorge Figueroa. Los títulos se encuentran agregados a los autos.

Exigiremos el 8 o|o a cuenta de precio y el 2 o|o de nuestra comisión. Otros informes pídanse en nuestra casa, Florida 269 y 273. — Adolfo Bullrich y Cía.

7|106v.My15

José Conti & Cía.

JUDICIAL — CASA EN SAAVEDRA. —Por disposición del señor juez de primera instancia en lo civil, doctor Juan Carlos Lagos, secretaría del autorizante, en el juicio caratulado Pane Carlos contra Félix Ghiomelli, se hace saber por quince días que, a propuesta de la parte actora, han sido nombrados los martilleros José Conti y Cía., para que procedan a la venta en el día y hora que designen, con la base de $ 1725, una propiedad ubicada en esta capital, calle Roque Pérez Nro. 4768 (antes 4798), entre las de Pico y Deheza, construída en terreno de 8m66 de frente al N.E. por 42m50 de fondo, debiendo exigir del que resulte comprador el 8 por ciento de seña y a cuenta de precio y el 2 por ciento de su comisión. Por más datos, a la secretaría del autorizante o al escritorio de los martilleros, calle Bolívar 189. — El remate se efectuará el domingo 12 de mayo a las 3 p. m., sobre la misma, que consta de 1 pieza baja, cocina y w. c. y una pieza alta. — Buenos Aires, abril 24 de 1918. — Juan E. Pazano, secretario.

7|118v.My12.

V. S. Lobato & Cía.

JUDICIAL. — EN VILLA BALLESTER. — Calle Independencia s|n. entre San Martín y Las Heras. Casa con 3 piezas, otra de madera, cocina y w. c., cerco alambre tejido y jardín al frente, cielo rasos de madera, pisos pino tea, patio, mosaicos con galería y otro patio de baldosas, fondo con gallinero, pozo bomba.

El domingo 19 de mayo a las 3, en la misma, de acuerdo con el siguiente

EDICTO JUDICIAL:

Por disposición del señor juez de primera instancia en lo comercial de la Capital Federal, doctor Tristán M. Avellaneda, secretaría del autorizante, se hace saber por el término de 15 días, que en el juicio seguido por la Sociedad Anónima "La Financiera" contra don Pablo Champion, han sido designados los martilleros señores V. S. Lobato y Cía., para que procedan a la venta en pública subasta al día y hora que al efecto designen, del bien material de este juicio, situado en la provincia de Buenos Aires, partido de San Martín, pueblo de Villa Ballester, lotes 15|16 de la manzana 158, que miden unidos 15 metros de frente sobre la calle Independencia, por 50 metros de fondo, con la base de $ 2.080.32 moneda legal. Los martilleros han sido autorizados para percibir del que resulte comprador, el 8 o|o de seña y a cuenta de precio y el 2 o|o de su comisión, que es a cargo del mismo. Más datos en la secretaría del autorizante, o en el escritorio de los rematadores, calle Rivadavia 639.

7|197 v. mayo 19.

Gimenez Zapiola, Panelo y Cía.

JUDICIAL — A PLAZOS — EN SAAVEDRA. Propiedad Besares 3923 entre Estomba (antes Wáshington) y Forest, a 4 cuadras de la estación Saavedra y 3 del parque. Terreno: 8m66 de frente al SE. por 25m98 de fondo. **Edificio:** jardín al frente, dos habitaciones grandes y dos chicas, cocina, w. c., galerías, dos piezas de madera y fondo. Construcción sólida en buen estado. Base $ 1.370.60. El comprador podrá constituir hipoteca hasta por $ 600 o|s. ($ 1.363.63 moneda nacional) amortizable en 8 años, con un servicio mensual de $ 10.07 o|s. ($ 22.89 moneda nacional) por amortización e interese. En este caso, escrituras por el escribano que designe la Sociedad Prestamista. Por orden del señor juez de primera instancia, doctor Padilla, secretaría del doctor Bollini, a propuesta de parte, en el expediente "Credit Foncier de Buenos Aires et des Provinces Argentines, contra Liva Eugenio".

El domingo 12 de mayo, a las 3 de la tarde, en la misma. 8 o|o a cuenta de precio y 2 o|o de comisión en efectivo.—Giménez Zapiola, Panelo y Cía. Florida 239. 7|109 v. may. 11

Arturo Demarco

JUDICIAL — PROPIEDAD CALLE Portela número 227 entre Convención y Provincias Unidas, de 7 metros 592 milímetros de frente al este, 17 metros 172 milímetros en el costado norte y 16 metros 339 milímetros en el Sud. Base $ 3450. Remataré en la misma el

El domingo 12 de mayo, a las 2.30 de la tarde. Venta ordenada por el señor juez doctor Colombres, secretaría del doctor Rocha, en los autos ejecutivos Antonio Lattuada contra Correa de Meyer doña María Antonia.

El comprador entregará el 8 o|o a cuenta de precio y el 2 o|o de comisión. Más datos a la secretaría actuaria o al martillero, Bartolomé Mitre núm. 720.

Nota: La finca descripta consta de tres habitaciones y dependencias.

7|105 v. mayo 11

Juan Carlos Rodriguez Acosta

Córdoba 2922

JUDICIAL. — EN MARCOS PAZ (F. C. S.) Línea Merlo a Lobos. Casa sobre la calle Real, a cinco cuadras de la estación. Orden del señor juez de comercio doctor Alberto Estrada, secretaría del doctor García Calvo, en el juicio que don M. Miguelez y Cía., siguen contra doña María Colombet de Cervetto.

Base: 9000 pesos moneda nacional, o sea las 2|3 partes de la tasación.

El **domingo 12 de mayo** a las 3 p. m., sobre la misma.

Mide según títulos, 41 metros de frente S. O. sobre la calle Real, 43.30 metros costado N. O., 41 metros por el N. E. y 51.60 metros por el S. E. El edificio consta de regocio, sala, comedor, cuatro dormitorios, cochera, caballeriza, cocina, w. c., molino y demás dependencias. Está construída con mampostería de ladrillos revocadas interior y exteriormente en cal; techos de zinc, pisos de pino tea, balcones de fierro con celosías metálicas y carpintería de cedro.

Tiene dos puertas de calle, y solamente cerrando una puerta interior, pueden tenerse dos casas independientes, estando distribuída expresamente para ello.

Seña, 8 o|o. Comisión, 2 o|o a cargo del comprador. Más datos a mi escritorio, Córdoba 2922. — Aureliano García Calvo, secretario.

JUDICIAL. — 5 LOTES DE TERRENO EN Marcos Paz (F. C. S.) Línea Merlo a Lobos. Los lotes A, B, C, D y E. de la manzana 76, situados a unas diez cuadras de la estación y a una de la calle Real.

Base: 166.66 pesos moneda nacional, o sea, las 2|3 partes de la tasación.

El **domingo 12 de mayo** a las 3 1|2 p. m., sobre los mismos.

Miden en conjunto 43.30 metros de frente por 43.30 metros de fondo, lo que dá una superficie total de 1874.89 metros.

Venta ordenada por el señor juez de comercio doctor Alberto Estrada, secretaría a cargo del doctor García Calvo, en el expediente caratulado M. Miguelez y Cía., contra María Colombet de Cervetto.

Seña, 8 o|o. Comisión 2 o|o a cargo del comprador. Más datos a mi escritorio, Córdoba 2922. — Aureliano García Calvo, secretario. 7|115 v. mayo 11.

Carmelo Donato

PAILEBOT "CARMEN LIGERA" — Judicial.—Por disposición del señor juez doctor Arturo Seeber, secretaría del señor Cabrera, en los autos sucesorios de doña Teresa Mora de Bardi, ha sido designado el martillero señor Carmelo Donato para vender en pública subasta y al mejor postor el pailebot "Carmen Ligera", matrícula núm. 1277.

Eslora 23 metros, manga 6.38, puntal 1.90, desplaza 47.88 toneladas de registro neto, lo que permite cargar hasta 110 toneladas. Su casco es de madera dura en muy buenas condiciones, forrado de zinc hasta la línea de flotación. Cuenta con una dotación completo en útiles accesorios, como ser velamen, cabos, drizas, anclas, cadenas, bote, canoa, etc.

Todo en perfecto estado.

Tasación, $ 3.000. Base de venta, 2|3 partes, o sea $ 2.000.

El domingo 12 de mayo, a las 10 de la mañana en el Riachuelo, frente a la calle Almirante Brown y al lado del puente transportador.

Seña 10 o|o, comisión 4 o|o, que exigiré al que resulte comprador, en dinero efectivo.

Puede visitarse en la vuelta de Rocha, donde está anclado, hasta el día antes del remate.

Otros informes, en mi escritorio, Vieytes 1981. — Juan M. Cabrera, secretario.

7|214 v. m. 11

Gabriel V. Barbará

JUDICIAL—EL JUEVES 23 DE MAYO, a las 4 p. m., en mi oficina Florida 171, Pasaje Güemes, escr. 336, capital federal, de acuerdo con el siguiente edicto judicial:

"Por disposición del señor juez de primera instancia de esta capital, Dr. Eduardo M. Naón, en el juicio que sigue el Banco de la Nación Argentina contra don Francisco Bilbao, por ante la secretaría del autorizante, se hace saber por el término de quince días, que ha sido designado el martillero don Gabriel V. Barbará para que proceda a vender en público remate, previo anuncio por igual término en el "Boletín Judicial" y LA EPOCA, sobre la base de 50.386,63 pesos m|n., una fracción de campo situada en el cuartel 3.o del partido del Tandil, provincia de Buenos Aires, compuesta de 642 hectáreas, 06 áreas, 25 centiáreas, con alambrados, plantaciones y demás que contiene, lindando por el N.O. con las chacras del Tandil, por el N.E., camino en medio, con la sucesión de don Antonio López, hoy Varios, por el S.O., con el campo de don José M. Iturralde, y por el S.E. con el lote Nro. 1. — Luis Martín Herrera, secretario." — Seña, 8 por ciento; comisión, 2 por ciento, a cargo del comprador.

7|218-v. mayo 22.

Nicolas Basualdo (hijo)

POR DISPOSICION DEL SEÑOR JUEZ DE comercio doctor Alberto Estrada, secretaría del autorizante, se hace saber por el término de ocho días, que en el juicio seguido por Agustín L. Castro, contra PEDRO MOZUELOS, ha sido designado el martillero señor Nicolás Basualdo (hijo), para que proceda el día y hora que designe a rematar las siguientes maquinarias, embargadas en este juicio: 1 sierra cilindro 90 cm., 1 tupí de 40 mm., 1 cepilladora de 60 x 18 cm., 1 cepilladora de 60 x 15 cm., 1 garlopa de 33 cm., 1 escopleadora a cadenas 1 1|4 a 1, 1 afiladora C B., 1 afiladora de cuchillas, 1 guillotina grande con pié, 1 caladora, 1 espigadora Falkemberg, 1 sierra circular reforzada 40 cm., 1 persianera L. R. L., 1 sierra circular mesa fija subir y bajar. El remate será sin base y al mejor postor, quedando autorizado el martillero a percibir el 30 o|o de seña y el 10 o|o de comisión a cargo del comprador. Otros informes, solicítense en la secretaría del autorizante, o en el escritorio del martillero, calle Corrientes 445.

Buenos Aires, 1 de mayo de 1918. — Mariano Grandoli, secretario.

7|223 v. mayo 15.

LICITACIONES

Ministerio de Obras Públicas de la Nación

DIRECCION GENERAL DE PUENTES Y CAMINOS

Llámase a licitación pública para el día 14 de mayo próximo, a las 3 p. m., para la construcción de una balsa con destino al riacho Baradero, frente a San Pedro (Buenos Aires).

Datos y pliegos de condiciones en la Dirección General de Puentes y Caminos, Reconquista 575.

Buenos Aires, abril 15 de 1918.

6|968-v. mayo 14.

Ministerio de Obras Públicas

DIRECCION GENERAL DE IRRIGACION

Llámase a licitación pública para el suministro de TRESCIENTAS (300) toneladas de carbón tipo "Cardiff". Las propuestas se abrirán el día 27 de mayo de 1918, a las 3.30 de la tarde.

Pliegos de condiciones, en la oficina de compras, calle Belgrano 124. — El director general.

7|108-v. mayo 27.

Ministerio de Obras Públicas

Llámase a presentación de propuestas hasta el día 10 de mayo próximo, a las 3 p. m., para el suministro de leña de la calidad y dimensiones que establece el pliego de condiciones respectivo.

Las ofertas se formularán en papel simple y serán presentadas el día y hora indicado, en la Dirección General de Obras Hidráulicas, Casa de Gobierno, tercer piso; en la Oficina del Jefe de la Comisión del Paraná Inferior (Puerto Paraná); en la Comisión del Río Uruguay (Concepción del Uruguay); en la Comisión del Paraná Superior (Corrientes), donde pueden retirar los documentos pertinentes los intersados todos los días hábiles de 1 a 5 p. m.

7|137-v. mayo 10.

MINISTERIO DE OBRAS PUBLICAS E INDUSTRIAS. — Licitación. (Obras de 1.a categoría).

De conformidad a lo resuelto por decreto, en acuerdo de ministros, número 888, serie C. expediente número 353-A-2.a-1918, llámase a licitación hasta el día 10 de mayo próximo, a las 4 p. m., para contratar la construcción de un edificio para "Asilo y Colonia de menores varones" a situarse en el terreno de propiedad fiscal ubicado en la pedanía Caseros, departamento Santa María, limítrofe con la línea del municipio de esta capital.

Las propuestas deberán ser presentadas en la subsecretaría del ministerio de Obras Públicas e Industrias, en papel sellado provincial de **cinco pesos**, acompañadas de un certificado de depósito en dinero efectivo, efectuado en el Banco de Córdoba, a la orden de S. S. el Sr. Ministro de Obras Públicas, equivalente al **cinco por ciento** del presupuesto oficial aprobado para dicha obra, que asciende a la suma de **trescientos veintiun mil cuatrocientos treinta y tres pesos con seis centavos moneda nacional** ($ 321.433.06 m|n), excluídos los gastos imprevistos, y cuyo depósito elevará el licitante que resulte adjudicatario de la misma, hasta completar el **diez por ciento** del importe total de su propuesta.

El pago de dicha obra se hará efectivo en letras de Tesorería a seis meses de plazo, a la expedición de cada certificado, con el interés del seis por ciento anual, renovables por cuatro períodos de igual tiempo, en igualdad de condiciones.

Las solicitudes de adquisición se harán ocho días antes de la fecha fijada para la licitación en papel sellado de un peso moneda nacional, y cada propuesta será acompañada por una copia hecha por la repartición que proyecta la obra.

Por mayores datos, ocurrir a la Dirección General de Arquitectura, donde permanecerá el expediente respectivo a vista de los interesados, hasta el día anterior al fijado para la licitación. — Córdoba, abril 13 de 1918 —**F. Loza Amuchástegui**, subsecretario. 7|148 v. Mayo 9.

Obras Sanitarias de la Nación

Se llama a licitación para la provisión de (140.000) ciento cuarenta mil kilogramos de aceites lubricantes, de acuerdo con el pliego de condiciones que los interesados pueden consultar en la Dirección Técnica, calle Charcas 1840, todos los días hábiles, de 1 a 5 p. m.

Las propuestas deberán presentarse en la Secretaría del Directorio de las Obras Sanitarias de la Nación y serán abiertas el 1.o de junio próximo, a las 10 a. m., en presencia de los interesados que concurran al acto.

Buenos Aires, 30 de abril de 1918. — José I. Goñi, secretario.

7|135-v. mayo 9.

Obras Sanitarias de la Nación

Se llama a licitación para el suministro de (3.000) tres mil metros cúbicos de pedregullo, de acuerdo con el pliego de condiciones que los interesados pueden consultar en la Dirección Técnica, calle Charcas 1840, todos los días hábiles, de 1 a 5 p. m.

Las propuestas deberán presentarse en la Secretaría del Directorio de las Obras Sanitarias de la Nación y serán abiertas el 31 de mayo próximo, a las 4 p. m., en presencia de los interesados que concurran al acto.

Buenos Aires, 30 de abril de 1918. — José I. Goñi, secretario.

7|134-v. mayo 9.

Obras Sanitarias de la Nación

Se llama a licitación para el suministro de (12.000) doce mil metros cúbicos de arena gruesa y (2.000) dos mil metros cúbicos de arena fina, de acuerdo con el pliego de condiciones que los interesados pueden consultar en la Dirección Técnica, calle Charcas 1840, todos los días hábiles, de 1 a 5 p. m.

Las propuestas deberán presentarse en la Secretaría del Directorio de las Obras Sanitarias de la Nación y serán abiertas el 31 de mayo próximo, a las 3 p. m., en presencia de los interesados que concurran al acto.

Buenos Aires, 30 de abril de 1918. — José I. Goñi, secretario.

7|133-v. mayo 9.

Ministerio de hacienda

DE LA NACION ARGENTINA

Licitación para la provisión de uniformes de invierno y calzados con destino al personal de resguardos y policía aduanera terrestre.

Llámase a licitación pública por el término de quince días para la confección de uniformes de invierno y calzados con destino al personal de resguardos y policía aduanera terrestre.

Las muestras, bases de licitación y pliego de condiciones podrán consultarse en la inspección general de rentas (ministerio de hacienda), todos los días hábiles de 1 a 5 p. m. y los sábados de 9 a 11 a. m.

La apertura de las propuestas tendrá lugar el día 14 de mayo, a las 3 p. m., en presencia del Escribano General de Gobierno.

El inspector general de rentas.

7|160-v. mayo 14.

Consejo Nacional de Educación

LICITACION

Llámase a licitación pública por el término de treinta días para la provisión de los útiles y libros y papeles en blanco que necesitarán las oficinas del Consejo durante el año 1919. Las muestras de los artículos, bases de licitación y pliego de condiciones podrán consultar los interesados en la Dirección Administrativa, calle Rodríguez Peña 935, todos los días hábiles de 12 a 5 p. m. La apertura de las propuestas, que deberán presentarse escritas a máquina, por duplicado, en el sellado de ley y acompañadas del depósito de garantía respectivo, tendrá lugar el día viernes diez (10) de mayo del año actual a las 2 de la tarde. —El Secretario General.

6|323 v. Mayo 10

Consejo Nacional de Educación

LICITACION

Llámase a licitación para el día 21 de mayo próximo, para la ejecución de las obras necesarias, a fin de habilitarlo convenientemente como local escolar el edificio sito en la calle Charcas 2254|60, de acuerdo con el pliego de bases y condiciones formulado por la dirección general de arquitectura, que podrán consultar los interesados en dicha oficina (Rodríguez Peña 935, segundo piso), todos los días hábiles, de 12 a 6 de la tarde. La apertura de las propuestas, que deberán ser presentadas escritas a máquina, por duplicado, de acuerdo en un todo con lo establecido por las leyes de sellos y contabilidad y obras públicas, tendrá lugar el día indicado, a las 3 de la tarde.—El secretario general.

7|83 v. mayo 21

Ministerio de Marina

Dirección general administrativa

P. COLON Y BRASIL

Llámase nuevamente a presentación de propuestas hasta las 2 p. m. del día 10 de mayo próximo, para la provisión de aceite, arroz, azúcar, sal gruesa y vinagre durante el segundo semestre del corriente año. Por pliego de condiciones, datos, etc., recurrir a la división compras.

7|190 v. may. 10

Ministerio de Marina

Dirección General Administrativa

Llámase a presentación de propuestas hasta las 2 p. m. del 4 de junio próximo para la provisión de carne fresca, pan y galleta a los buques y reparticiones de la Armada, durante el 2o. semestre del año en curso. Por datos, pliegos de condiciones, etcétera, recurrir a la División Compras.

7|191 v. m. 19

Ministerio de Obras Públicas

DE LA PROVINCIA DE BUENOS AIRES

Dirección de hidráulica, puentes y caminos

Llámase a licitación pública por el término de quince días para la construcción de un puente sobre el arroyo "Las Catonas", camino general de San Miguel a Moreno.

Los interesados pueden consultar los planos y pliegos de condiciones en las oficinas de esta dirección, calle 7 número 1175, La Plata, todos los días hábiles de 1 a 4.30 p. m.

Las propuestas se abrirán el día 10 de mayo de 1918, a las 2.30 p. m. en el despacho del suscripto y en presencia de los proponentes que concurran al acto. — La Plata, abril 26 de 1918. — Juan B. Rivera, ingeniero director.

7|98 v. may. 10

Municipalidad de Coronel Dorrego

LICITACION

Coronel Dorrego, abril 10 de 1918.

Llámase a licitación pública por el término de 40 días, contados desde la fecha, para establecer el alumbrado eléctrico en el pueblo de Coronel Dorrego, de acuerdo con el pliego de bases y condiciones, suministrado por el ministerio de obras públicas de la provincia, y que está a disposición de los interesados en la secretaría municipal.

Las propuestas deberán ser presentadas por escrito, en los sellos correspondientes, en sobres cerrados y lacrados, con la inscripción: "Presupuesto para el alumbrado eléctrico de Coronel Dorrego", y pueden ser presentadas todos los días hábiles, de 12 a 4 p. m. La apertura de dichas propuestas tendrá lugar el día 20 de mayo del corriente año a las 2 p. m. en la intendencia municipal, ante las autoridades correspondientes y en presencia de los interesados que concurran.

Dichas propuestas serán elevadas al ministerio de obras públicas de la provincia, y se procederá de acuerdo con lo que dicho ministerio aconseje. — Roberto S. Maciel, comisionado municipal.

6|938 v. may. 20

Intendencia Municipal de la Capital

Llámase a licitación pública para el uso del teatro Colón por el término de cuatro años contados desde el 1o. de enero de 1919, de acuerdo con las bases y condiciones aprobadas por la Intendencia municipal y que se hallan a disposición de los interesados en la administración general del teatro, calle Tucumán número 1161.—

Las propuestas deberán ser presentadas por escrito en el acto de la licitación, que se verificará el 10 de julio próximo a las 4 p. m., en las oficinas del señor administrador general, en presencia del escribano municipal y del suscripto.— Buenos Aires, marzo 5 de 1918.— El secretario de hacienda.

6|516 v. Julio 10.

Licitación para la provisión de huevos

Llámase a licitación para la provisión de huevos con destino a los hospitales municipales, hasta el 30 de junio del corriente año. Tendrá lugar el día 10 de mayo próximo, a las 2 de la tarde. Pliego de condiciones en la subsecretaría de higiene y seguridad. — Buenos Aires, abril 30 de 1918. — El secretario.

7|156 v. mayo 10

Licitación para la provisión de 148.140 kilos de cemento portland.

Llámase a licitación pública para el día 10 del corriente, a la 1.30 de la tarde, para la provisión de 148.140 kilos de cemento portland, de acuerdo con el pliego de condiciones que puede consultarse en la subsecretaría de obras públicas, Avenida de Mayo 525, primer piso.—Buenos Aires, mayo 3 de 1918.—El secretario.

7|178 v. mayo 13

Licitación para la provisión de 450 toneladas de cemento portland.

Llámase a licitación pública para el día 10 del corriente, a la 1 de la tarde, para la provisión de 450 toneladas de cemento portland, de acuerdo con el pliego de condiciones que puede consultarse en la subsecretaría de obras públicas, Avenida de Mayo 525, primer piso.—Buenos Aires, mayo 3 de 1918.—El secretario.

7|179 v. mayo 13

Licitación para la provisión de hielo químicamente puro.

Llámase a licitación para la provisión de hielo químicamente puro, con destino a las dependencias de la Asistencia Pública durante el segundo cuatrimestre del corriente año. Tendrá lugar el día 13 del corriente, a las 2.30 p. m. Pliego de condiciones en la Subsecretaría de Higiene y Seguridad. — Buenos Aires, mayo 4 de 1918.—El secretario.

7|194 v. m. 13

Licitación para la provisión de 10.000 kilos de piazaba brasileña.

Llámase a licitación para la provisión de 10.000 kilos de piazaba brasileña, con destino a los servicios de la administración de limpieza. Tendrá lugar el día 13 del corriente a las 2 p. m. Pliego de condiciones en la subsecretaría de higiene y seguridad. — El secretario. — Buenos Aires, mayo 4 de 1918.

7|193 v.Mayo13.

Licitación para la construcción de adoquinado de granito.

Llámase a licitación pública para el día 13 del corriente a la 1.30 de la tarde, para la construcción del adoquinado de granito con base de hormigón de cal, en la calle Azul, de Provincias Unidas a Merlo, de acuerdo con el pliego de condiciones que puede consultarse en la subsecretaría de obras públicas, Avenida de Mayo 525, primer piso. — Buenos Aires, mayo 6 de 1918. — El secretario.

7|205 v.My15

PAVIMENTACION

En cumplimiento del artículo 10 de la Ley de Pavimentación 7091 y del 1.o de su Ordenanza Reglamentaria, se cita a los propietarios de las calles Thames, de Honduras a Charcas, y Yerbal, de Rojas a Añasco, cuyo afirmado va a construirse en virtud de las licitaciones públicas aprobadas en los Expedientes 31562-L-917 y 32647-L-917, por lo empresarios Nicolás Simonetti y Votta, Solari y Cía., respectivamente, para que comparezcan a la Inspección de Catastro del Departamento de Obras Públicas (Avenida de Mayo número 525, 4.o piso), a fin de que presten su conformidad con la extensión, forma y límites asignados a sus respectivos inmuebles.

Fíjase, para tal objeto, el plazo improrrogable de 15 días a contar de la fecha.

Una vez expirado éste, y durante los 15 subsiguientes, podrán hacerse las reclamaciones referentes al prorrateo del costo de la obra, ante la Inspección General de Calzadas (Avenida de Mayo número 525, 4.o piso), cuya dependencia tendrá a disposición de los contribuyentes las planillas de liquidación.

La falta de presentación dentro de los términos citados, dará por consentidas y conformes las referidas operaciones, y anulará cualquier reclamación que en lo sucesivo se interponga.

Buenos Aires, abril 30 de 1918. — El secretario.

7|136-v. mayo 14.

BANCO HIPOTECARIO NACIONAL

25 DE MAYO 245 — BUENOS AIRES

CONDICIONES GENERALES DE LOS REMATES

1.o—Los remates están sujetos a la aprobación del directorio, dentro de los quince días de efectuados, y se hacen por cuenta del deudor, con sujeción a las leyes números 8172 y 9155.

2.o—El comprador podrá continuar con la hipoteca que reconoce la propiedad, abonando la diferencia entre la deuda actual y el precio de compra.

3.o—Todo comprador abonará el efectivo al firmar el boleto, el 5 % de seña y el 1 % de comisión.

4.o—Los títulos de propiedad pueden ser revisados en el archivo del Banco antes del remate.

5.o—Por mayores informes, ocúrrase a las oficinas del Banco.

CAPITAL

EL DOMINGO 12 DE MAYO EN LA MISMA. a las 3 y 30 p. m., Casa Mar Chiquita 4977|81. Mide 20 metros por 28 metros. Con 6 piezas y dependencias. N.o H.o 16967, 6 o|o. Base, $ 10.700. Hipoteca, $ 8.500. Deuda, $ 7.956.

El domingo 12 de mayo en la misma.

LA EPOCA, abril 28 de 1918.

7|121 v. M. 12.

EL MARTES 14 EN SU LOCAL A LAS 2 p. m., 2 casas calle Vidal números 2417|21. Mide 11 m. 86 por 43 m. 30. La primera con 6 piezas y dependencias, y la otra con 2 piezas menos. N.o H.o 14920, 6 o|o. Base, $ 16.000. Hipoteca, $ 12.500. Deuda, $ 11.613.

LA EPOCA, abril 30 de 1918.

7|143 v. mayo 14.

FINCA SAN JUAN NUMERO 431. MIDE 19 m. 91 por 8 m. 22 al E., y 8 m. 45 al O. Ad Corpus. Con planta baja y 2 altas. La primera tiene 4 piezas, 2 servicio y dep. Y los pisos altos con igual distribución. N.o H.o 21171, 1.a. Base, pesos 46.000. Hipoteca, $ 37.000. Deuda, $ 34.880.

LA EPOCA, abril 30 de 1918.

7|144 v. mayo 14.

EL DOMINGO 19 DE MAYO EN LA MISMA a las 2 y 30 p. m. Casa Helguera 2772. Mide 10 m. 85 por 29 metros. Ad corpus. Con 1 salón, 2 piezas y dependencias. N.o H.o 13784, 6 o|o. Base, $ 7.100. Hipoteca, $ 6.500. Deuda, $ 6.039.

LA EPOCA, 5 de mayo de 1918.

7|199 v. mayo 19.

A LAS 3 P. M. CASA HELGUERA 3820|6. Mide 12 m. 42 por 32 m. 70. Con 2 salones, 2 piezas y dependencias. N.o H.o 11322, 6 o|o. Base, $ 6.400. Hipoteca, $ 5.000. Deuda, $ 4.610.

LA EPOCA, mayo 5 de 1918.

7|200 v. Mayo 19.

A LAS 3 y 30 P. M., CASA OBLIGADO 3956. Mide 8 m. 16 por 26 m. 02. Con 4 piezas, 2 en altos con terraza y dependencias. N.o H.o 7921, 6 o|o. Base, $ 7.900. Hipoteca, $ 6.700. Deuda, pesos 6.128.

LA EPOCA, mayo 5 de 1918.

7|201 v. mayo 19.

A LAS 4 P. M. CASA HUMBOLDT 2157 Mide 7 m. 79 por 23 m. 55. Ad Corpus. Con 5 piezas y dependencias. N.o H.o 2675, 6 o|o. Base, $ 7.000. Hipoteca, $ 5.000. Deuda, $ 4.497.

LA EPOCA, mayo 5 de 1918.

7|20 v. mayo 19.

A LAS 4 y 30 P. M. CASA HELGUERA 1880. Mide 16 por 35 m. 75. Ad corpus. Con 1 salón, 7 dependencias. N.o H.o 13785, 6 o|o. Base, $ 3.660. Hipoteca, $ 3.000. Deuda, $ 2.788.

LA EPOCA, mayo 5 de 1918.

7|203 v. mayo 19.

SUCURSAL LA PLATA

DOS CASAS EN EL PUEBLO DE LINCOLN, en las mismas, el 8 de mayo, a las 4 p. m., a saber.

Casa calle 16 esquina 29, lote Nro. 1, superficie, 690 metros y 2723 milímetros cuadrados; préstamo, 1000 pesos m|n.; deuda actual, 800:216; base de venta, $ 1000 m|n.

Casa calle 16 entre las de 27 y 29; lote Nro. 2; superficie, 619 metros y 8395 milímetros cuadrados; préstamo, 2500 $ m|n.; deuda actual, 2.248:039; base de venta, 2500 pesos m|n.

En la superficie de la casa 16 esquina 29, lote 1, se halla descontada la ochava que forma la esquina.

Nro. Ho. 7013912 (Div.), serie 6 o|o.

LA EPOCA, 24 de abril de 1918.

7|131 v. Mayo 8.

UNA CASA EN LOMAS DE ZAMORA, CALLE Gorriti número 364, en su sucursal La Plata, el 14 de mayo a las 2 p. m., mide 8.66 m. x 43.30 m., conteniendo 5 piezas y dependencias. N.o H.o 3631|31476, serie L. Base, $ 7.100. Hipoteca, $ 5.500. Deuda actual, $ 4.809:286.

LA EPOCA, 30 de abril de 1918.

7|140 v. mayo 14.

UNA CASA Y QUINTA EN BLANCA GRANDE, partido de Olavarría (F. C. S.), a 1 y 1|2 cuadra de la estación, en su sucursal La Plata, el 14 de mayo a las 2 p. m., la casa se halla edificada en los lotes números 1 al 5 de la manzana XV., midiendo 50 m. x 50; y la quinta designada con los números 11 al 15 de la manzana 14, midiendo 50 m. x 50 m., siendo la superficie total de cada fracción de 2495 metros, 50 decímetros cuadrados, deducida la ochava formada en la esquina de dichas fracciones. N.o H.o 2870|20013, 2.a ley 9155, 1.a serie Base. $ 2.850 al contado.

LA EPOCA, 30 de abril de 1918.

7|130 v. mayo 14.

UNA CHACRA EN EL CUARTEL 3.o DEL partido de Quilmes, hoy Florencio Varela, en su local 25 de Mayo 245 (C. Federal), el 15 de mayo a las 2 p. m., con superficie de 37 hectáreas, 31 áreas, 3 centiáreas, conteniendo un edificio de 10 piezas y dependencias y además una casa de 2 piezas para peones; lindando: al frente, calle en medio con la sucesión W. Latham; al N. E., la misma sucesión; al N. O. y S. O., con el arroyo Gaeto o San Francisco. N.o H.o 4814|11979, serie 6 o|o. Base, $ 32.700. Hipoteca, $ 25.000. Deuda actual, $ 23.047:776.

LA EPOCA, 4 de mayo de 1918.

7|153 v. mayo 15.

DOS FRACCIONES DE CAMPO EN EL cuartel 9.o del partido de Los Toldos, próximas al pueblo Junín, designadas en un plano especial con los números 5 y 8, teniendo por linderos los establecidos en el plano confeccionado para la venta. En su local 25 de Mayo 245 (C. Federal), el 15 de mayo a las 2 p. m., a saber:

N.o H.o	SERIE	LOTE	SUPERFICIE
1855|23879	K.	5	200 hs.
1853|23882	K.	8	158 hs. 24 as. 67 ca

HIPOTECA	DEUDA ACTUAL	B. DE VENTA
6.000	4.919:649	9.500
9.000	7.370:473	14.000

LA EPOCA, 1 de mayo de 1918.

7|154 v. mayo 15.

A REQUERIMIENTO JUDICIAL. — UN TErreno con lo en él edificado y clavado, ubicado en el partido del Pilar, próximo a la estación Matheu (F. C. C. A.), en su local 25 de Mayo 245 (C. Federal), el 17 de mayo a las 2 p. m., compuesto de una superficie de 134 hectáreas, 53 áreas, 91 centiáreas; lindando: al N. E. con A. M. de González; al S. O., con C. Bellera; al S. E., con la cañada Escobar y al N. O., con M. R. de Carrión. N.o H.o 3436|30418, serie L. Base. $ 30 500. Hipoteca, $ 30.000. Deuda actual, $ 25.960:444.

LA EPOCA, 3 de mayo de 1918.

7|182 v. mayo 17.

PROPIEDADES UBICADAS EN EL PARTIdo de General Sarmiento, paraje denominado San Miguel, distante a 4 cuadras al N. E. de la estación del mismo nombre (F. C. P.), en su sucursal La Plata, el 22 de mayo a las 2 p. m., a saber: Tres casas, una de una casa y la otra de bajos y altos, edificadas en terreno de 16 metros de frente por 31 metros, 175 mm. de fondo en su contrafrente al N. E., pues forma esquina, conteniendo 6 habitaciones la 1.a y 8 cada una de las restantes, con dependencias. N.o H.o 1420|21624, serie H. Base. $ 8.500. Hipoteca, $ 6.000. Deuda actual, $ 4.611:281.

LA EPOCA, 8 de mayo de 1918.

7|222 v. mayo 22.

SUCURSAL MENDOZA

A REQUERIMIENTO JUDICIAL. — UNA propiedad rural en el departamento Maipú, distrito San Roque, en su sucursal Mendoza, el 16 de mayo a las 2 p. m., compuesta de una superficie de 248 hectáreas, 3954 metros cuadrados de terreno alfalfado, con viña, cultivable e inculto, conteniendo una casa para familia, casa administración, bodega y dependencias. Teniendo derecho de agua para 110 hect. 6750 metros cuadrados y riega por el canal San Roque, derivado del río Mendoza. Límites: al N., con testamentaría de P. Anglat; al S., con el F. C. B. A. P.; al E., con la calle pública San Roque y al O., con A. Rinaldi. N.o H.o 211|8407, serie 6 o|o. Base, $ 127.600. Hipoteca, $ 150.000. Deuda actual, $ 145.330:944.

LA EPOCA, 2 de mayo de 1918.

7|168 v. mayo 16.

SUCURSAL SAN JUAN

UNA PROPIEDAD EN EL DEPARTAMENTO de Angaco Sur, como a 26 km. al N. de la plaza 25 de Mayo de la ciudad de San Juan, en su sucursal San Juan, el 22 de mayo a las 11 a. m., con superficie de 80 hectáreas, 5756 metros cuadrados; lindando: al N., con F. Zevallos y A. Maradona; al E., con calle San Isidro; al S., con calle Pereira y al O., con calle pública, como mejor lindare. N.o H.o 210|21818, 2.a ley 9155, 1.a serie. Base, $ 9.700. Hipoteca, $ 8.500. Deuda actual, pesos 8.068:238.

LA EPOCA, 8 de mayo de 1918.

7|221 v. mayo 22.

COMPRA-VENTA PARTICULAR

El Banco Hipotecario Nacional ha establecido recientemente en su local CALLE 25 DE MAYO Núm. 245 una oficina para la compra-venta particular de propiedades urbanas y rurales, hipotecadas a este Banco, la que ha tenido tal aceptación que diariamente concurren a ella gran cantidad de personas, a ofrecer en venta, así como a solicitar en compra, casas y campos en toda la república.

Esta oficina ha sido creada para facilitar en las mejores condiciones posibles la adquisición de inmuebles a los que deseen ser propietarios.

Las órdenes de ventas deben ser extendidas en formularios que facilita la oficina y que se remiten por correo a los que las solicitan.

BANCOS

The National City Bank Of New York

Casa matriz: 55 Wall St. N. Y.

Total Recursos $ 700 000.000 o|s.

Capital Reservas „ 73.000.000 o|s.

SE OCUPA DE TODA CLASE DE OPERACIONES BANCARIAS

SUCURSAL EN BUENOS AIRES

84 - San Martín - 84

BANCO HOLANDES DE LA AMERICA DEL SUD

Bmé. Mitre 300, esq. 25 de Mayo Buenos Aires

Casa matriz: AMSTERDAM

Sucursales: RIO DE JANEIRO, Rua Candelaria 21

SANTOS, Rua 15 de Noviembre 157

Agencia N.o 1, Corrientes 1900 esquina Río Bamba.

Agencia N.o 2, Berisso (Provincia de Buenos Aires).

	Florines
Capital autorizado	25.000 000
Idem emitido y realizado . .	14.000.000
Fondos de reserva	2.100.000

Realiza toda operación bancaria. Corresponsales en todas las ciudades importantes del mundo.

BANCO DE LA PROVINCIA DE BUENOS AIRES

Capital autorizado . . $		125.000.000
Id. emitido "	50.000.000	
Id. sec hipotecaria . . . "	25.000.000	75.000.000
Cap. realizado "		62.301.000
F. de reserva "		6.717.789

Casa matriz: La Plata. Casas en Buenos Aires, San Martín números 133|39, y Bartolomé Mitre número 455.

58 sucursales en la provincia de Buenos Aires.

Agencias en la capital federal: Núm. 1, calle Bernardo de Irigoyen 920; núm. 2, calle Santa Fe 1899, esq. Río Bamba; número 3, Cabildo 2091 (Belgrano); número 4, Pueyrredón 131 (Once de Septiembre).

Corresponsales en los demás pueblos de la provincia y en los principales puntos del interior de la República y territorios nacionales, y en las más importantes plazas comerciales del exterior: en Europa, Estados Unidos de América, Méjico, Panamá, Cuba, Costa Rica, Guatemala, San Salvador, Venezuela, Colombia, Perú, Chile, Bolivia, Uruguay y Paraguay.

Tiene corresponsales y gira sobre todos los puntos de ESPAÑA, y los de FRANCIA e ITALIA, que tienen oficina postal.

El Banco se ocupa de toda clase de operaciones bancarias. Descuentos, cauciones, recibe depósitos, abre cuentas corrientes, emite giros y cartas de crédito. Se encarga de cobranzas de documentos, cupones y cuotas de terrenos, de administraciones generales y de propiedades. Hace préstamos con garantía hipotecaria, con amortizaciones en efectivo y con prenda agraria.

TASA DE INTERES ANUAL

Abona: Depósito en c|c. m|l. .	1	o|o
Caja de Ahorros hasta 10.000 pesos, después de 60 días.	4	o|o
Depósitos a plazo fijo a 10 días	1 1|2	o|o
Depósitos a plazo fijo a 60 días.	2	o|o
Depósitos a plazo fijo a 90 días.	3	o|o
Mayor plazo convencional.		
Cobra: Por adelantos en c|c.	7	o|o

Buenos Aires, 1.o de octubre de 1916.— Virginio Maffei, gerente.

BANCO ALEMAN TRANSATLANTICO.

— Oficina principal en Buenos Aires, calle Bartolomé Mitre y Reconquista.

Sucursales urbanas: Núm. 1, Callao esquina Corrientes; núm. 2, Santa Fe esquina Larrea; núm. 3, Lima 1666. Oficinas en Bahía Blanca, Mendoza, Rosario de Santa Fe, Córdoba y Tucumán. — Uruguay: Montevideo — Brasil: Río de Janeiro, San Pablo y Santos. — Chile: Valparaíso, Santiago, Antofagasta, Concepción, Iquique, Temuco y Valdivia. — Perú: Lima, Arequipa, Callao y Trujillo. — Bolivia: La Paz y Oruro. — España: Barcelona y Madrid.

Casa central: Deutsche Ueberseeische Bank, Berlín. — Capital: 30.000.000 de marcos.

PAGA		Anual
Por depósito en cuenta corriente, oro	Sin interés	
Id. papel hasta $ 200.000 m|n.	1	o|o
A plazo fijo hasta $ 20.000 oro 50.000 m|l. por dos meses	2	o|o
Id. a plazo fijo de 3 meses . .	3	o|o
Id. a plazo fijo de 6 meses . .	4	o|o
Id. en Caja de Ahorros, cuando no se retiran antes de 60 días, hasta $ 50.000	4	o|o

BANCO DE LA NACION ARGENTINA

— Fundado en 1891. — Casa central, Buenos Aires. Calles Rivadavia 363 al 399; Reconquista 15 al 39. — Capital: $ m|n. 120.082.395.48. Fondo de reserva, $ o|s. 15.041.661,15.

Sucursales y Agencias en la capital — Belgrano, Cabildo 1900, esquina Sucre. Boca del Riachuelo, Almirante Brown 1101. Flores, Rivadavia 7000, esquina Pedernera, con agencia en los Nuevos Mataderos. General Urquiza, Bauness esquina Cullen. — Nro. 1, Montes de Oca 1699, esquina California 1101; Nro. 2, Entre Ríos 1201, esquina San Juan 1802; Nro. 3, Corrientes 3399, esquina Gallo 401; Nro. 4, Bernardo de Irigoyen 1000, esquina Carlos Calvo; Nro. 5, Rivadavia 2898; Nro. 6, Santa Fe esquina Azcuénaga; Nro. 7, Caseros 2929, Parque Patricios; Nro. 8, Triunvirato 734; Nro. 9, Santa Fe 4590; Nro. 10, Independencia 3636; Nro. 11, Aduana de la Capital; Nro. 12, Callao 76 al 84. Oficina de Cambio, en el Hotel de Inmigrantes, Dársena Norte. Oficina de Depósitos Judiciales, en el Palacio de Justicia.

159 sucursales y agencias en el interior de la república.

TASA DE INTERES

El Banco abona (moneda legal solamente):

Por depósitos en Cta. corriente, sin interés.		
" " a plazo fijo de 90 días, con o sin libreta . . .	2	%
Por depósitos a plazo fijo de 180 días, con o sin libreta . .	3	%
Por depósitos en Caja de Ahorros, después de 60 días, hasta 5.000 $	4	%
Por depósitos en Caja de Ahorros, después de 60 días, desde 5.001 $ hasta 10.000 $ . . .	3	%
El Banco cobra anualmente:		
Por adelantos en cuenta corriente	8	%
Por descuentos de pagarés de comercio y letras de pago íntegro hasta 6 meses de plazo,	Convencional.	
Por descuentos de letras con amortización	7	%

El Banco de la Nación Argentina vende letras de cambio sobre Alemania, Austria, Hungría, Inglaterra, Francia, España, Italia, Suecia, Noruega, Rusia, Portugal, Finlandia, Bélgica, Holanda, Suiza, Turquía, Serbia, Rumania, Grecia, Bulgaria, Asia, Africa, Oceanía, Estados Unidos de Norte América, Canadá, Chile, Bolivia, Brasil y Uruguay.

Buenos Aires, Septiembre 1.o de 1916. — Julián J. Solveyra, Gaspar Cornille, gerentes.

BANCO DE ITALIA Y RIO DE LA PLATA.

— Casa central: Bartolomé Mitre 434 al 448. — Sucursales: En la capital, N.o 1, calle Corrientes esquina Pueyrredón; N.o 2, Avellaneda, Montes de Oca número 2099; N.o 3, Paseo de Julio núm. 1258; N.o 4, calle Moreno número 2890; N.o 5, calle Rivadavia número 8449. En el interior: Rosario de Santa Fe, La Plata, Bahía Blanca Paraná, Concordia, Gualeguaychú, Gualeguay, Uruguay, Victoria, La Paz (E. R.) 3, Resistencia (Chaco).

Agencias: Puerto Ing. White (B. Blanca), Ensenada (La Plata).

Capital realizado. $ 10.000.000 oro sell.

Fondo de reserva ordinaria . . . „ 931.213 „ „

ABONA

	C|legal		O|sellado	
Por dep. en c. c.	1	o|o	1	o|o
A plazo fijo 30 días.	2	"	2	"
Id. id. 60 días.	3	"	3	"
Id. id. 90 días.	3 1|2	"	3 1|2	"
Id. id. 180 días	4	"	4	"
A mayor plazo . .		Convencional		

El Banco expide cartas de crédito, vende giros y transferencias por cables y órdenes postales sobre todas las ciudades y pueblos de Italia, así como sobre Londres, París, New York, etc., etc. También sobre Brasil, Chile, Paraguay y República Oriental del Uruguay. Recibe remesas al cobro y emite giros sobre todas las sucursales del Banco de la Nación Argentina.

El Banco trata en general todas las operaciones bancarias.

Buenos Aires, abril de 1917.

BANCO COMERCIAL ITALIANO

— Fundado en el año 1898. — Bartolomé Mitre 450 a 468.

Sucursales: San Juan 1861, Rivadavia 2541, Corrientes 3302 y Bernardo de Irigoyen 1380-93.

Capital autorizado. . . $	10.000.000
Capital subscripto. . . "	5.000.000
Reservas . . . . . . "	1.000.000

Abre cuentas corrientes, depósitos a plazo fijo y Caja de Ahorros, descuentos, cobranzas, compra y venta de títulos, da cartas de crédito, giros telegráficos y a la vista y a plazo, sobre cualquier punto de Europa.

Administra propiedades, haciendo adelantos sobre alquileres, encargándose de remitir las rentas a cualquier punto.

Compra y vende billetes de Bancos Italianos, franceses, uruguayos o cualquier valor.

Ordenes de pago sobre todas las oficinas postales de Italia, Francia y España.

Abona por año:

Por depósitos en cuenta corriente	1 o|o
A plazo fijo de 30 días . . .	2 "
A plazo fijo de 60 días . . .	3 "
A plazo fijo de 90 días . . .	4 "
A plazo fijo de 130 días . .	4 1|2 "
A plazo fijo de 1 año . . .	5 "
En Caja de Ahorros después de 60 días . . .	4 "
En liras francesas con giros sobre Italia	3 "
Por depósitos que se emplearán en préstamos hipotecarios al plazo fijo de un año	6 "

El Banco hace toda clase de operaciones bancarias.

Horario de las sucursales: de 10 a. m. a 3 p. m.; de 5 a 6.30 p. m. — Domingo Repetto, gerente.

Frente al frigorífico LAS PALMAS
Noventa hectáreas precio ocho mil pesos
Se remiten planos—Tratar Angel Dellepiane (Campana)

INFORMACIONES DE ULTIMA HORA

LOTERIA NACIONAL

Extracción de hoy

Con 150.000 pesos

28.956

CON 15.000 $

17734

CON 10.000 $

20408

CON 5000 $

21427 10108 10229

CON 2000 $

17061 18729

CON 1000 $

28036 28239 11818 19627 20447
2867 9186

CON 500 $

5855 5758 1423 3689 13084
12974 9976 2660 18163 25475
25677 15181 1561 1111 22206
25056 2120

CON 200 $

11866 22548 7024 22516 1524
23099 16862 3667 13910 18020
25115 16394 18580 7584 23256
3212 10910 18568 14935 15517
16201 21797 23148 14429 27373
18971 14046 7700

CON 100 $

12573 9100 12743 2152 123592
27580 17782 1405 14685 22232
6167 6432 27599 25667 13762
14289 4107 11405 6789 27693
1352 3088 20580 19205 7259
12657 20650 13354 10805 9985
21451 14346 7480 8051 9817
9792 22518 5280 21551 17316
21237 24062 2204 15967 13495
26529

CON 60 $

1
749 617 834 589 948 949 801 160
931 852 118 860 882 521 669 434
738 750 217 843 004 569 606 724
375 567

2
619 193 065 987 731 992 029 190
387 766 836 848 993 908 511 430
560 669 068 550

3
689 417 860 880 040 463 897 984
616 361 906 930 037 099 987 596
179 424 623 299

4
958 742 729 104 173 812 257 258
969 063 574 673 429 035 463 932
015 168 585

5
310 329 596 178 401 405 636 620
853 991 638 595 408 001 025 586
223 269 976 798 067 582 822 090
769 580 790 069 675 266 217

6
518 765 800 024 411 232 506 064
352 462 328 055 136 410 510 208
703 382 290 045 892 451 874 272
417

7
573 078 397 989 969 663 800 218
641 920 256 167 352 313 884 758
795 490 585 850 126 739 172 872
599 652 359 018

8
462 890 672 606 287 393 077 737
214 809 067 854 963 826 174 289
456 162 986 118 183

9
319 024 381 322 340 061 043 870
223 898 377 956 407 550 346 843
54 440 409 636 274 313

10
335 726 614 707 037 206 299 117
407 104 235 034 564 267 320 296
036 720 750 770 890 369

11
209 080 897 254 661 268 413 033
087 057 495 750 376 156 914 025
597 675 316 714 756 132 682 289
418

12
899 737 069 239 499 748 042 867
065 316 685 298 408 913 283 679
145 524 994 230 677 781 194

13
290 475 728 100 718 463 188 956
048 622 057 734 146 835 255 445
806 112 433 389 717 318 498 606
432

14
732 626 897 717 122 793 930 329
313 009 246 417 217 398 887 479
173 681 097 709 678 707 197

15
872 759 016 180 009 519 071 485
025 128 771 257 952 207 367 292
948 206 308 786 296 736 229 193
757 477 323 017 982

16
216 488 115 752 662 367 617 866
402 957 290 243 896 065 292 920
857 079 421 819 324 898 763 814
758 967 689 620 293 073 090 057

17
040 181 577 386 670 950 894 905
721 500 316 558 220 993 632 531
663 241 742 266 660 203 534 284
175 946 452 467 096 739

18
986 172 355 069 060 200 129 110
691 364 869 599 832 006 548 564
951 543 770 265 212 067

19
403 243 945 236 740 990 037 445
315 289 582 018 203 358 930 962
045 611 178 696 024 974 599 545
523 970 828 322 870 797 232 999

20
871 843 047 899 498 263 959 661
514 410 643 578 338 884 508 050
330 780 735 897 896 520 267 755

21
832 744 283 363 838 014 349 342
136 382 129 003 754 327 802 533
954 526 781 411 116 040 977 281
111 258 682 994

22
814 393 090 318 709 500 489 094
536 600 120 734 394 841 013 892
892 722

23
414 222 565 349 299 393 271 258
199 241 335 129 036 934 437 429
156 031

24
568 999 312 296 323 897 101 152
886 374 314 852 844 607 325 723

25
706 050 385 758 653 882 636 601
831 227 784 631 262

26
360 482 436 138 707 234 649

27
623 723 942 080 008 383 768 173
708 151 820 607 185 073 907 515
729 474 195 034 909 168 662 802

28
581 319 717 146 787 921 895 332
135 752 569 584 232 869 130 455
786 196 386 767 278 113 960

DEL EXTERIOR

La carestía de víveres en España

MADRID, mayo 8. — Telegrafían de Pontevedra que en varias localidades de aquélla provincia se produjeron nuevos levantamientos de la población en protesta contra la carestía de los víveres y los manejos de los acaparadores.

El populacho, excitado, saqueo varios negocios.

El proyecto de amnistía

MADRID, mayo 8. — Los diarios de toda la península se felicitan por la aprobación del proyecto de amnistía y por la reforma que le introdujo el parlamento, y dicen que de ahí arrancará una nueva era para la marcha de la policía en la península.

El reglamento de las cámaras

MADRID, mayo 8. — Se asegura que el proyecto de reforma del reglamento del parlamento será aprobado por la cámara de diputados en dos o tres sesiones.

Conferencias del Sr. Maura

MADRID, mayo 8. — El presidente del consejo de ministros, Sr. Maura, conferenció extensamente con los ministros de estado y de marina, señor Dato y vicealmirante Pidal, respectivamente.

BRASIL

La demostración de ayer — Movilización de vehículos — Llegada de la misión inglesa — El ministro de industrias del Uruguay.

RIO DE JANEIRO, mayo 8 — Los diarios dan cuenta del acto celebrado ayer en la cancillería al obsequiar sus funcionarios con un regalo al ministro, doctor Nilo Peçanha, por el aniversario de su gestión al frente de la cartera.

El doctor Peçanha al responder agradeciendo el obsequio, dijo entre otras cosas que las obras que estaba haciendo el ministerio, como las obras de fraternidad americana y de solidaridad con las naciones aliadas, no era la obra de un hombre o de un partido, pero sí del espíritu liberal de la nación, bajo la dirección esclarecida del doctor Wenceslao Braz. Siguió manifestando su júbilo conjuntamente con sus colegas de guerra y marina por la partida de los aviadores y buques de guerra brasileños para los mares de Europa, honrando así la política internacional del Brasil y terminó diciendo: afortunadamente en esa contribución modesta de la sangre brasileña, el Brasil que no disputa tierras y que entró en la beligerancia sin odios y sin interés, dirá que para nosotros las fronteras no deben crecer hacia los lados, pero que deben subir hacia el cielo en un gran ideal de reparación de libertad y justicia.

—Apareció el decreto autorizando al ministro de la guerra, al de marina y al prefecto municipal a hacer la requisición total o parcial de los vehículos, cargas y mercaderías pertenecientes a cualesquiera individuos, firmas o compañías existentes en el distrito federal.

—Esta mañana llegó la misión inglesa que preside Mr. Bunsen.

Fué recibido en el puerto por las autoridades nacionales y por el representante británico y de los demás países aliados.

La misión llegó a bordo del vapor inglés Arlanza.

Los distinguidos huéspedes fueron acompañados por el subsecretario de relaciones exteriores, doctor Regis de Oliveira hasta el palacio Guanabara donde quedan hospedados oficialmente.

A pesar de la lluvia bastante público se hallaba congregado en las cercanías del arsenal de marina, para saludar a la delegación.

Esta noche tiene lugar el banquete que el canciller Peçanha le ofrece en el palacio Itamaraty.

—El ministro de industrias del Uruguay, que viene para asistir a la exposición de ganado, recién llegará a esta capital el viernes de la corriente semana.

Será recibido en la estación del F. C. Central del Brasil, por el ministro de agricultura, por el canciller y el ministro Bernárdez.

CHILE

SANTIAGO, mayo 8.—En ocasión del centerio de las relaciones diplomáticas entre las repúblicas de Chile y Norte América, que se cumplió el día 7 del corriente, se han cambiado comunicaciones cordialísimas entre el encargado de negocios de los Estados Unidos, señor Billier y el canciller Feliú. Los diarios se complacen de la conmemoración del centenario en el preciso momento que la política norteamericana se orienta con sincero entusiasmo hacia el robustecimiento definitivo de los lazos que unen las dos repúblicas.

—"La Nación" comenta elogiosamente el mensaje del presidente del Brasil y toma nota del considerable engrandecimiento del criterio superior del doctor Braz, que ha aportado con sus concepciones, los rumbos de su política transcendental, termina el mencionado diario diciendo: "Que por este camino llega a feliz destino la hermandad sudamericana".

El primer ministro, estima que el congreso no debe clausurarse hasta tanto no estén despachadas algunas de las leyes urgentes, como ser, el código sanitario y las reformas que deben amputarse al código de procedimientos en lo civil.

La sociedad nacional de fomento del turismo, acordó propiciar la idea de la construcción de un ferrocarril directo de los Andes a Santiago por Chacabuco, lo que daría a los pasajeros del ferrocarril trasandino una enorme comodidad.

Habiendo sido entrevistado el ministro de China en el Perú, manifestó que su viaje obedecía al propósito de conocer la capacidad comercial e idustrial del país, agregando: que abriga la convicción de que se llegará a una fuerte corriente de intercambio comercial e industrial entre las repúblicas de China y Chile, anticipando que después de la guerra China será uno de los buenos mercados de salitre.

—Las cámaras aprobaron los presupuestos reuniéndose el viernes el consejo de estado para despacharlos.

—En el consejo de gabinete de hoy se trataron las renuncias de los miembros de la comisión investigadora de la armada.

—En los círculos industriales y comerciales reina alarma por la carencia de carbón.

—Ha partido para asumir el cargo de cónsul en Ushuaia, el señor Bascuñan.

—Ha llegado el ex ministro en Buenos Aires, señor Puelma.

URUGUAY

La unificación colorada — Homenaje al rey de España — Otras.

MONTEVIDEO, mayo 8. — Como estaba anunciado, ayer se realizó una reunión de delegados de ambas fracciones coloradas, tratándose sobre el problema electoral de noviembre, tratándose también otros asuntos, haciéndose suponer que las negociaciones conciliatorias llegarán a feliz término.

—Celebró ayer sesión la comisión del partido colorado independiente, que preside el señor Duncan Stewart.

—El comité organizador pro-homenaje al diputado Carnelli, insistirá en ofrecer el homenaje que aquel ciudadano había rehusado aceptar.

—Continuaron ayer con éxito las ventas en la exposición ganadera de Durazno. Vendióse por valor de pesos 230.000.

—Los españoles continúan los preparativos de la demostración que tributarán el 17 del corriente al rey de España, con motivo de su natalicio.

—Se ausentará en breve para Río de Janeiro la señorita Silvia Azevedo Braga, hija del ministro del Brasil entre nosotros.

PROVINCIAS

BUENOS AIRES

La acción del ex-comisionado

PIGUE, mayo 8.—El ex-comisionado municipal del partido de Saavedra, señor José P. Casella, ha hecho una administración honesta y llena de buenas iniciativas. Encontró la comuna en el mayor desórden y la deja en condiciones desahogadas, dentro de lo crítica y apremiante de la situación; los caminos arreglados, los sueldos y demás partes de su administración al día, pagó algo de la deuda atrasada y deja en caja pesos 50.800.

El vecindario aplaude su actuación administrativa digna de todo elogio. El intendente actual, doctor Liscaja es un digno sucesor que continuará sin duda esa obra de progreso.

TUCUMAN

Combatiendo la bubónica. — Llegada del doctor Aráoz Alfaro

TUCUMAN, mayo 8. — Enviados por el Departamento Nacional de Higiene llegaron de ésa el doctor Leopoldo Uriarte, ayudante José Ferrari, guarda sanitario Ramón Mota, inspector Rauricio Ratto y desinfectador Cipriano Bejarano, conduciendo elementos profilácticos para combatir la peste bubónica.

En las últimas 48 horas no ocurrió ningún caso, ni tampoco de pneumonía pestosa.

Espérase hoy al doctor Gregorio Aráoz Alfaro.

El Consejo de Higiene celebrará hoy, a las 10 de la noche, una sesión especial, a la que se invitará al doctor Aráoz Alfaro.

CASA DE GOBIERNO

EN LA PRESIDENCIA

A la hora habitual llegó a la casa de gobierno el presidente de la república.

Recibió algunas visitas y se dedicó al estudio y firma de varios asuntos administrativos.

Luego conferenció con algunos de sus ministros sobre asuntos de sus respectivas carteras.

POR LOS MINISTERIOS

A primera hora llegó a su despacho oficial el ministro del interior.

Subscribió varios expedientes de su ministerio y conferenció con el vicepresidente de la república y el doctor Barreiro.

Luego puso a la firma del primer magistrado el nombramiento de gobernador en comisión de Formosa a favor del teniente coronel, señor Juan J. Comas.

—El ministro de hacienda estuvo en su despacho oficial, firmando varios expedientes y resoluciones de su cartera.

Recibió a los ministros del Uruguay y Paraguay, doctores Muñoz y Saguier.

A las 3, se trasladó al nuevo edificio de la Caja de Conversión para visitarlo, accediendo a la invitación del directorio de aquella institución.

—A la hora acostumbrada llegó a su despacho el doctor Salinas, firmó varios expedientes de su cartera y recibió luego varias visitas.

—En las primeras horas de la tarde llegó a su despacho oficial el ministro de agricultura, doctor Pueyrredón. Ocupóse en primer término, del mensaje correspondiente al departamento a su cargo, y que debe entregar al primer magistrado. También está estudiando algunos asuntos de primordial importancia, que serán sometidos al señor presidente doctor Yrigoyen.

—El doctor González concurrió esta mañana a su despacho oficial.

Después de dejar al día la firma, conversó detenidamente con el general Oliveira Cézar.

—El ingeniero Alvarez de Toledo asistió a su despacho a las horas de costumbre.

Recibió la visita de los contraalmirantes Montes y Rojas Torres y capitanes de navío Miranda y Daireaux.

—El ministro de obras públicas concurrió a su despacho oficial a la hora de costumbre, ocupándose de los asuntos de su departamento.

—El jefe de la cancillería asistió a la inauguración del primer dispensario para la cura de enfermedades del pecho.

Materiales para obras públicas

Requisitos para su importación libre de derechos

A solicitud del ministerio de hacienda, el de obras públicas ha resuelto con fecha 23 de abril que a fin de comprobar el empleo de materiales introducidos libres de derechos con destino a la ejecución de obras de carácter público que llevan a cabo particulares, las reparticiones de ese departamento dispongan en lo sucesivo que se acompañe a los planos una nómina de los materiales a utilizarse con las cantidades que se requieran.

El ministerio de hacienda, por su parte, considerando que es conveniente exigir iguales requisitos a los que importan materiales de construcción con franquicia de derechos, ha resuelto con fecha de hoy que:

A partir del día 1o. de junio próximo, las aduanas no darán curso a los despachos de materiales destinados a obras de carácter público, o privado, que gocen de franquicias aduaneras, si los interesados no comprueban mediante un certificado del ministerio de obras públicas haber cumplido con lo dispuesto por ese departamento en la resolución de fecha 23 de abril último.

FERROCARRILES

BOLETOS A PRECIOS REDUCIDOS

Con motivo de las fiestas mayas, la administración del F. C. C. A. anuncia importantes rebajas en los pasajes, a contar desde el 18 del actual al 24 inclusive. Dicha compañía emitirá boletos de ida y vuelta al precio de ida más el 50 o|o entre las estaciones General Pacheco al norte, Retiro y vice versa; desde Garín al norte en igual condición que las anteriores. Dichas rebajas quedarán comprendidas también para todas las estaciones hasta Rosario, Santa Fe, Córdoba, Alta Gracia, Santiago del Estero, Tucumán y vice versa. Los pasajes emitidos en esa ocasión serán válidos hasta el 31 del corriente.

Con la rebaja apuntada, el precio de los boletos de ida y vuelta a las principales estaciones serán como sigue: en primera clase, Alta Gracia $ 58.50, Córdoba $ 57.30, Pergamino $ 19.95, Rosario $ 27.30, Santa Fe $ 41.80, Santiago del Estero $ 80.20, Tucumán $ 90.45 y Río Cuarto $ 51.30. En la misma proporción han sido rebajados los pasajes de segunda clase.

—Al mismo tiempo y para la exposición feria que la Sociedad Rural Argentina inaugurará en su local de Palermo el 12 del actual, se expenderán boletos a Retiro, ida y vuelta, en la misma condición que las rebajas apuntadas, es decir, el precio de ida más el 50 o|o, a todas las estaciones (exceptuando desde Retiro hasta Tigre y Villa Ballester inclusive), los días 10 al 17, válidos hasta el 20 de este mes. También se expedirán boletos de entrada a la exposición al precio de $ 1 cada boleto.

Se acordará además el 50 o|o de rebaja en los fletes del transporte de retorno de los animales que habiendo figurado en estas exposiciones, se devuelvan al remitente primitivo y punto de procedencia por no haber sido vendidos, siempre que el transporte de ida hubiese sido efectuado por esta compañía.

Esta rebaja se hará a la presentación del certificado correspondiente expedido al efecto por la Sociedad Rural Argentina, sin cuyo requisito no se podrá acordar rebaja alguna.

Acuerdo de ministros

Esta tarde a las 4, el presidente se reunió con sus ministros para celebrar un acuerdo, que dura a la hora de cerrar esta edición.

En este acuerdo, se tratarán diversos asuntos de importancia, sobre los cuales, probablemente, esta misma tarde recaerá resolución.

Hospital de Ituzaingó

NUEVO PABELLON

Por el departamento de obras públicas de la municipalidad, se proyecta la construcción de un nuevo pabellón en el hospital de crónicos de Ituzaingó, que se destinará a pensionistas.

El pabellón a construirse tendrá capacidad para cuarenta camas.

Distribución de semilla de trigo y lino

El secretario técnico del ministerio de agricultura, señor Baldasarre, se ha entrevistado con el ministro del ramo, Dr. Pueyrredón, y le ha entregado la planilla que damos a continuación, donde consta la cantidad de semillas de trigo y lino distribuídas a los agricultores, en las provincias que se mencionan y el número de hectáreas sembradas.

Al mismo tiempo le ha informado que el total de las cantidades percibidas por este concepto es hasta el día de hoy de $ 6.022.766.68, faltando aun cobrar la suma de pesos 8.449.609.71 moneda nacional.

Provincia: Santa Fe, trigo 111.303 hectáreas, 6.581.678 kilos; lino, 84.424 hectáreas, 3.755.239 kilos; Córdoba, trigo 417.267 hectáreas, 24.935.142 kilos; lino, 54.900; kilos 2.724.084; Entre Ríos, trigo 148.576 hectáreas, 5.474.630 kilos; lino, 2.853.832 kilos; Buenos Aires, trigo 114.330 hectáreas, 4.988.563 kilos; lino, 783.200; La Pampa, trigo 482.650 hectáreas, 24.055.494 kilos; San Luis, trigo 14.710 hectáreas, 747.400 kilos; lino, 6.600 kilos; S. del Estero, trigo 818 hectáreas, 41.500 kilos; lino, 1.000 kilos; Tucumán, trigo 2.300 hectáreas, 150.040 kilos; Mendoza, trigo 3.000 hectáreas, 200.017 kilos. Totales: trigo 1.294.954 hectáreas, 67.174.464 kilos; lino 139.324 hectáreas, 10.123.955 kilos.

Ultimas noticias oficiales de la guerra europea

Parte de la legación británica

Frente occidental — Las operaciones en el frente occidental se hallan todavía largamente restringidas a la actividad de la artillería, la cual ha sido en momentos intensa entre Ipres y Bailleul y al este de Amiens. Las operaciones de infantería siempre iniciadas por los aliados, han resultado invariablemente con desventaja para los alemanes.

Los australianos en las noches del 4 y 5 de mayo, entre el Somme y el Ancre oeste y sudoeste de Molancourt brillantemente atacaron las posiciones enemigas, avanzando su línea sobre media milla en un frente considerable y tomando aproximadamente doscientos prisioneros con escasas casualidades para ellos mismos. Las informaciones indican que la aparente calma en la lucha es preparatoria a futuros grandes ataques alemanes en varios puntos, una acumulación de tropas, artillería y de materiales, detrás de las líneas han sido observados por nuestros aviadores.

Dictadura militar alemana en Ukrania — Alemania ha establecido una dictadura militar en Ukrania. En la imposibilidad de obtener la entrega de cereales como esperaba el general Tichborn, ha dictado una orden ordenando a los campesinos que devuelvan las tierras que habían sido repartidas.

El decreto no fué admitido por la Rada y el comandante alemán ha detenido al ministro de guerra y a otros personajes, y ha establecido en Kieff un gobierno militar alemán.

Palestina — Después de haber infligido importantes derrotas a los turcos en Ersalt y tomado algunos cientos más de prisioneros, las tropas británicas se han retirado y una fuerza ha sido establecida al este del Jordán en una línea cubriendo los principales pasajes del río. En el curso de las operaciones al este del Jordán entre el 30 de abril y el 4 de mayo los británicos capturaron un oficial alemán y cuarenta y seis oficiales turcos y cuarenta y dos alemanes, ochocientos cuarenta y tres turcos de otros rangos; también veintinueve cañones y otro material de valor, a la par que se infligía bajas considerables al enemigo.

Resolución de los marinos británicos contra los alemanes — Mr Havelock Wilson, presidente de la Unión de Marineros y Maquinistas, publicó en el "Times" el 2 del corriente, el acuerdo de los hombres de mar, quienes han resuelto la aplicación de un boycot punitivo contra los alemanes, por los crímenes que han cometido en el mar.

La Unión posee poder e influencia para hacer efectiva la amenaza.

Actividad aérea — La actividad aérea ha sido intensa, pues los aviadores británicos el 3 de mayo destruyeron 28 máquinas alemanas, mientras que nuestros cañones contra aeroplanos dieron cuenta de 3 máquinas más.

El 4 de mayo 5 máquinas alemanas fueron destruídas. Durante dos días, once máquinas británicas dejaron de volver.

El "Frankfurter Zeitung", en un artículo sobre superioridad aérea admite que los aviadores aliados tuvieron superioridad aérea en 1916 y que desde entonces han ido aumentándola.

La visita de Lloyd George al frente francés — Mr. Lloyd George en una interview el 4 de mayo, después de su vuelta del supremo concilio de guerra y su visita al cuartel general de guerra británico en Francia, dijo que la confianza de nuestros jefes y hombres era asombrosa.

Ellos estaban seguros que los alemanes se hallarían en breve arrepentidos de haberse metido ellos mismos a hacer los presentes ataques desde que no se había presentado el momento propicio aún. Una nueva cantidad de americanos se hallaban en la actualidad allí, y muchos más llegaron aun en el presente mes. Mr. Lloyd George, añadió: "el mensaje que yo traigo del ejército británico al pueblo en casa tiene que ser de alegría. Nosotros nos hallamos perfectamente bien."

El almirante Sims sobre el raid de Zeebrugge — El almirante Sims, de la armada americana, elogiando a la armada británica por los acontecimientos de Zeebrugge, dijo: "Nosotros debemos tener muy poco temor como al comienzo de la presente lucha cuando nosotros tenemos tal convincente demostración de moral que existe en el gran servicio sobre el cual nosotros largamente dependamos y por la libertad de los mares."

Comentarios del "Times". — El "Times", de Londres, comenta en un artículo de fondo que los gobiernos aliados están de acuerdo para mantener una resolución tan firme a cualquier intriga de paz como los ejércitos aliados han presentado a los ataques militares alemanes.

Mr. Balfour — Mr. Balfour en la casa de los comunes estableció que ninguna oferta de paz a través de ningún neutral ha sido hasta ahora hecha o comenzada.

El vizconde French en Irlanda — El mariscal de campo, lord French, ha sido elegido el 5 de mayo para ser lord teniente de Irlanda, en lugar de lord Wimborne, que ha renunciado.

Mr. Edward Shortt. — Mr. Shortt, miembro del parlamento, ha sido elegido primer secretario de Irlanda.

Dificultades de los submarinos enemigos. — El corresponsal naval de "The Times", dice que hay buenas razones para creer que los submarinos alemanes encuentran cada vez mayores dificultades para salir de sus bases de Heligoland. Señala el corresponsal citado que durante tres casos de hundimientos recientes de buques neutrales, las tripulaciones de submarinos alemanes han seguido su costumbre de hacer fuego contra las tripulaciones que se salvaban en botes.

Mesopotamia — Exito de las obras británicas de riego — El corresponsal de la Prensa Británica en Mesopotamia publica interesantes datos respecto a las obras de riego emprendidas por los ingleses en el valle del Eufrates, desde la conquista de Bagdad, y dice que 300.000 nuevos acres han sido puestos bajo cultivo y que esto puede ser considerado como una de las mayores obras realizadas. Los árabes están muy contentos con el nuevo régimen.

Obras sanitarias

El ministerio de obras públicas ha preparado un decreto acordando a la dirección de obras sanitarias la cantidad de 200.000 pesos para la realización de las proyectadas obras de saneamiento en la sección de Avellaneda ocupada por los frigoríficos y establecimientos industriales.

La dirección de obras sanitarias ha mandado estudiar por su parte la realización de varios proyectos de provisión de agua potable a Rivadavia (Mendoza), General Belgrano (La Rioja), Resistencia (Chaco) y Santa Rosa de Toay.

Para estos trabajos han sido acordados 90.000 pesos m n.

Unión Cívica Radical

Comité de la Provincia

LA REUNION DE MAÑANA

Como lo hemos anunciado, mañana a las 6 de la tarde se reunirá el comité radical de la provincia de Buenos Aires, en el local Suipacha 156, con objeto de tratar importantes asuntos de interés para la marcha futura del partido.

En atención a ello, la mesa directiva ha encarecido a los delegados puntual asistencia.

DEMOSTRACION

Los amigos del diputado de Buenos Aires señor Agustín Scaricabarozi, y del secretario de la cámara de la misma, señor Eduardo Tarrés, han resuelto obsequiarlos con un banquete, que será servido en el restaurant "Contte" el sábado 18 del corriente, a las 8.30 p. m.

Han retirado cubierto los señores: Doctor Francisco A. Riú, Antonio Carreto, ingeniero Alejandro de Ortúzar, Pedro Patiño, Manuel Morteo, V. Peña Soler, doctor Alejandro Mattia; Rogelio Daneri, Antonio Riú, Lorenzo Caino, Coronel Molina, Carlos Franco, doctor Alberto Barzi, Arturo Fascio, C. J. Madariaga, G. Arce Villalba, capitán Talice, Vicente Peluffo, Cornelio Torres, J. Piñeiro, M. García, J. Novelicio, J. López Bravo, Marcelino Romero, y muchos otros.

GUERRA Y MARINA

GIMNASIA Y ESGRIMA

El ministro de guerra ha dictado una resolución disponiendo que se mantenga a cargo de los comandos de las unidades la instrucción reglamentaria de gimnasia y esgrima y sus inspecciones, estando autorizado el inspector de los ejercicios a observar dicha instrucción en las tropas e institutos y proponer modificaciones a los reglamentos y métodos que rigen.

El destino de los maestros será ordenado por la dirección de personal.

EN EL 1.o DE ARTILLERIA

El doctor González almorzará mañana en el cuartel del regimiento 1.o de artillería, unidad, que como anunciamos, celebra el 92.o aniversario de su creación.

El viaje a Liniers lo realizará el ministro a primera hora.

PALACIO DE JUSTICIA

TURNOS

Fuero civil. — Secretarios, doctores Oderigo J. F., 10; Oderigo A. C., 11; Cúneo, 13; Marcó, 14 y Delhaye, 15.

Fuero comercial. — Juez doctor Tristn M. Avellaneda, con los secretarios doctores Del Campillo, 10 y 15; García, 11; Navarro, 13 y Cermesoni, 14.

CONVOCATORIAS Y QUIEBRAS

El juez doctor Juan B. Estrada, por la secretaría Castiarena, hizo lugar a la solicitud de convocatoria de acreedores que presentara el comerciante don Domingo Collemberg, nombrando interventores a los señores López Hnos, y Migliardi, Coronato y Zelasco. El contador don Fernando Ellersost, informará en la audiencia del día 6 de junio.

—D. Carmelo Carbonaro, que requirió convocatoria de acreedores ante el juzgado del doctor Alberto Estrada, desistió de dicha medida por haber llegado a un arreglo con sus acreedores.

—Por haber desaparecido las causas que motivaron la declaración de quiebra de don Robustiano Barrio, el juez doctor Avellaneda, por la secretaría Del Campillo, lo rehabilitó para ejercer el comercio.

—Iguamente, el juez doctor Martín y Herrera, por la secretaría Romero, rehabilitó a don Salvador Schnesf.

SENTENCIAS DEL Dr. MACKINLAY ZAPIOLA

El juez de lo civil doctor Matías Mackinlay Zapiola, ha dictado hoy sentencias en lo siguientes pleitos:

Por la secretaría Quirno Costa.— Doña M. S. de A contra don J. A. sobre divorcio; hace lugar a la demanda, con costas, decretando el divorcio de los cónyuges por culpa del esposo.

D. Juan Espil contra la sucesión de don José Persico, por cobro de honorarios médicos; hace lugar a la demanda, sin costas, condenando a la sucesión a pagar lo que fije el Departamento Nacional de Higiene.

Por la secretaría Marín. — D. Manuel F. Saubidet contra la sucesión de doña Rosa Lastra de Lezica, por cobro de honorarios médicos; se declaran parte de ellos prescriptos y se condena a la sucesión al pago de los devengados desde el año 1913, sin costas.

Doña Josefina T. de Tornielli, contra César y Luis Tornielli; hace lugar a la demanda, con costas.

MUNDO COMERCIAL

EXTERIOR

MAIZ

CHICAGO, mayo 8. — El maíz mixto americano a entregar en mayo se negoció hoy aquí: apertura, 127 3|8; intermedia, 127 3|8; quedando en la clausura anterior, a 127 3|8; para entregar en julio, apertura 145 1|2; intermedia, 145 5|8; quedando en la clausura anterior, a 146 1|4.

LINO

DULUTH, mayo 8. — Para remesas a entregar en mayo fueron anotados estos precios: apertura, 391; intermedia, 388 1|2; quedando en la clausura anterior a 391; entregas en julio: apertura, 397 1|2; intermedia, 392 3|4; clausura anterior, a 397 1|2.

MERCADOS NORTEAMERICANOS

NUEVA YORK, mayo 8.—Las diferencias de precios producidas hoy en los centros de negocios en cereales de esta plaza son las que se mencionan a continuación:

Operaciones de apertura

Mercado	Entrega	Suba	Baja
Winnipeg:			
trigo	mayo	—	1 5|8
Duluth:			
lino	mayo	—	1 1|2
lino	julio	—	1 1|2

Operaciones intermedias

Mercado	Entrega	Suba	Baja
Winnipeg:			
trigo	—	—	—
Duluth:			
maíz	mayo	—	s|c.
maíz	julio	—	1 5|8
Chicago:			
lino	mayo	—	2 1|2
lino	julio	—	4 3|4

MERCADO COMERCIAL DE LONDRES

LONDRES, mayo 8.—

Cotizaciones oficiales de títulos argentinos en el mercado comercial de aquí:	
Tipo de descuento del Banco de Inglaterra. . . .	5 o|o
Cons. británicos 2 1|2 o|o	55 1|2

Títulos argentinos

Empréstito nacional 1557, 4 o|o, ley 3378. . . .	69 1|2
Bonos Obras de Salubridad, etcétera, de Buenos Aires, 1891, 5 o|o.	96.—
Emprést. Ar. de Obras Públicas, 1886, 5 o|o . . .	99.—
Emprést. Ar. de Conversión de 1889, en libras 4 1|2 por ciento	83.—
Emprést. Arg. Interno de 1909, 5 o|o (ex div.). .	86.—
Province of Buenos Aires 3 o|o to 3|4 o|o, Loan of 1906	51 1|2

BOLSA DE PARIS

PARIS, mayo 8.—

Renta francesa. 87.55

Los títulos oficiales de renta fueron realizados hoy en esta Bolsa a los siguientes precios:

BOLSA DE MONTEVIDEO

MONTEVIDEO, mayo 8. — En esta Bolsa fueron negociados hoy los siguientes valores:

Títulos Hipotecarios, serie H, a 97; id. serie K, a 97.50; id. serie P y Q, a 96.90; id. serie R, a 97; id. serie S, a 96.

Banco Italiano, a 133.

Deuda Interna, a 100.20.

—En este puerto entraron hoy los siguientes vapores:

"Chaamplain", del Havre; "Concha", de Cádiz; "Uberaba", de Río de Janeiro y "Neko", de Southampton.

Sale: "Ciudad de Buenos Aires".

INTERIOR

VENTA DE TITULOS EN REMATE

Esta tarde ao la 1, fueron vendidos en remate en la Bolsa de Comercio, por disposición judicial: 100 acciones de 100 pesos moneda nacional cada una, de La Edificadora, a $ 107.50 moneda nacional cada una.

CAMARA GREMIAL DE CEREALES

Trigo: clase barletta, a 12.80; id clase pan, a 12.40; id Bahía Blanca, clase pan a 12.40.

Maíz: clase amarillo colocado sobre dársena, a $ 4.50.

Lino: base 4 ojo, colocado sobre dársena, a $ 23.60.

Avena: colocada sobre dársena a $ 5.20.

MERCADO DE CEREALES A TERMINO DE BUENOS AIRES

Primera rueda

Trigo: para junio, entrega sobre dársena, 200 toneladas, a 12.60; para agosto, 200 id, a 12.75.

Lino: Para julio, entrega sobre dársena, 200 toneladas a $ 24.25.

MERCADO DE CEREALES A TERMINO DE ROSARIO

Primera rueda

La primera hora de negocios en cereales de este mercado cerró sin operaciones.

BOLSA DE CEREALES

Han entrado hoy al Once: Trigo, 2497, avena 6142, nabo 437, cebada 630, triguillo 492, alfalfa 68, alpiste 90, afrecho 1250, ray gras 171, porotos 569, pasto 3795 fardos chicos y 310 fardos grandes.

Ventas de hoy

Trigo varias clases: 1407 bolsas, especial, Once, a $ 12.85, F. L. sos 12.65, C. y Rodríguez; 1401 id, Peña y Cía.; 616 id, Palermo, a pe- Sola, a 11.90, S. y Bercetche; 280 id, Once, a 11.50; Iriart; 405 id id, a 10.60, Wistington, García y Cía.; 360 id, Buenos Aires, 10, A. F. Bellini; 227 id id, a 9.60, id.

Trigo barletta: 124 bolsas, en Once, a $ 12.50, I. Andreu y Cía.; 426 id, Lacroze, a 12.60, Schellechlager; 495 id, Once, M. Bellini y Cía.; 456 id id, a 11.90, Wisthington García.

Trigo candeal: 127 bolsas, en Sola, a $ 17.20, C. T. Rothedo.

Trigo húngaro: 1341 bolsas, en Haedo, a 12 $, M. Bellini y Cía.

Trigo ruso: 450 bolsas, en Once, a 11.50, Accame B. y Cía.

Maíz colorado nuevo: 339 bolsas, en Lacroze, a 5.10 $, H. L. González; 8 id id, Buenos Aires, a 5, id.

Maíz amarillo nuevo: 201 bolsas en Once, a $ 4.80, Accame y Cía.; 320 id, Lacroze, a 4.80, H. L. González; 403 id, a 4.75, id; 259 id, a 4.75, id; 215 id, Once, a 4.60, Accame B. y Cía.

Maíz amarillo, viejo: 590 bolsas, en Once, a $ 4.30, P. y A. Lanusse; 473 id, a 4.30, id; 705 id, a 4.20, id.

Avena: 158 bolsas, en Haedo, a $ 5.50, S. Schwaryberg; 900 id, Buenos Aires, a 5.30, P. y A. Lanusse; 126 id Once, a 5.20, Accame B. y Cía.; 459 id, a 5.10, T. A. Botte; 550 id, Buenos Aires, a 5.10, Muñiz y Gelardi; 520 id, Once, a 5.10, Lalor Juan; 350 id, 5.10, Iriart; 479 id, a 5. E. y F. Polledo; 160 id, a 5, Ig. Goñi e hijos; 682 id Buenos Aires, a 5, S. Rodríguez; 540 id id, a 4.90, Muñiz y Gelardi; 205 id, Sola, a 4.80, E. Ruccio; 289 id, Once, a 5, T. Bellini y Cía.

Lino: 503 bolsas, en Lacroze, a pesos 23.40, Fco. D'Hers y Cía.; 180 id, Retiro, a 23.50, Accame B. y Cía. 182 id, Once, a 22.50, B. y Crespo; 20 id, Retiro, a 21, P. y A. Lanusse; 182 id Once, a 20.50, L. Ropaglioni.

Centeno: 50 bolsas, a 7, P. y A. Lanusse.

Triguillo: 90 bolsas, en Once, a pesos 7, E. Pecc lo; 200 id id, 7, id.; 24 id id, a 7, S. Avello y Cía.; 174 id id, a 7, T. Anchorena y Cía.; 150 id id, a 7, Wisthington García; 27 id, id, a 7, A. Bellini y Cía.; 74 id, Once, a 5.50, T. Etchevery y Cía.

Alpiste: 108 bolsas, sucio, a pesos 12, Wisthington, García y Cía.

ENTRADA DE CEREALES

Sola. — Trigo, 734 bolsas, harina 250, lino 967, nabo 77, porotos 24.

Retiro. — Trigo 4593 bolsas, maíz 666, lino 3366, maní 1749, harina 1772, afrechillo 1250, alfalfa 20.817.

Pacífico. — Trigo 1695 bolsas, avena 214, lino 279, pasto 192 fardos grandes.

Riachuelo. — Trigo 770 bolsas.

Bs. Aires. — Trigo 1367 bolsas, nabo 751, avena 1754, pasto 2503 fardos chicos y 519 grandes.

Brián. — Trigo 5761 bolsas, maíz 595, avena 3970.

BANCOS

BANCO FRANCES DEL RIO DE LA PLATA. — Reconquista 157. — Buenos Aires. — Sucursales: Rosario de Santa Fe y Bahía Blanca. Corresponsal en París: Banque Argentine & Française, Boulevard Haussmann 85.

SE ABONA POR AÑO	Curso legal
Por depósito en cuenta corriente. .	1 o|o
A plazo fijo de 30 días. . . .	1 1|2 o|o
A plazo fijo de 60 días. . . .	2 1|2 o|o
A plazo fijo de 90 días. . . .	3 1|2 o|o
A mayor plazo	Convencional.
En Caja de Ahorros después de 60 días	4 o|o

SE COBRA

Por adelantos en cuenta corriente	8 o|o
Por descuentos de pagarés de comercio y letras	Convencional.

El Banco se ocupa de toda clase de operaciones bancarias: Giros y cobranzas sobre todas las ciudades y principales pueblos del interior de la República, Asunción del Paraguay, Montevideo, etc. Letras de cambio, transferencias telegráficas y cartas de crédito sobre Francia, Inglaterra, Italia, Estados Unidos, España, Suiza, etc. Compra-Venta y custodia de títulos, cobranzas de cupones y valores, administración de propiedades y colocaciones hipotecarias por cuenta de terceros.

Servicio especial de giros postales franceses y remesas de fondos a los movilizados. — R. RUSER, Director general.

BANCO ESPAÑOL DEL RIO DE LA PLATA. — Casa matriz en Buenos Aires, Reconquista 200.

Capital suscripto . .	$ 100.000.000.— m|n
Capital realizado . . „	98.246.100.— „
Fondo de reserva . . „	48.274.634.28 „
Prima a cobrar . . „	1.052.340.— „

SUCURSALES

En el exterior: Barcelona, Bilbao, Coruña, Génova, Hamburgo, Londres, Madrid, Montevideo, París, Río de Janeiro, San Sebastián, Valencia y Vigo.

En el interior: Adolfo Alsina, Bahía Blanca, Balcarce, Bartolomé Mitre, Córdoba, Dolores, La Plata, Lincoln, Lomas de Zamora, Mar del Plata, Mendoza, Mercedes (Buenos Aires), 9 de Julio, Pehuajó, Pergamino, Rafaela, Rivadavia, Rosario, con una agencia, Salta, Saliqueló, San Juan, San Nicolás, San Pedro, Santa Fe, Santiago del Estero, Tres Arroyos y Tucumán.

AGENCIAS EN LA CAPITAL

Número 1, Pueyrredón 185; núm. 2, Almirante Brown 1201; núm. 3, Vieytes 2000; núm. 4, Cabildo 2027; núm. 5 Santa Fe 2201, N.o 6: Corrientes y Anchorena, núm 7, Entre Ríos 1145; núm. 8, Rivadavia 6902; número 10, Bernardo de Irigoyen 1600, núm. 15, Bernardo de Irigoyen 364.

Corresponsales directos en todos los países.

	Moneda legal
En cuenta corriente	Sin interés
A 30 días	1 1|2 o|o
A 60 días	2 „
A 90 días	3 „
A mayor plazo	convencional
Depósitos a premio con libreta desde 10 pesos moneda nacional hasta pesos 10.000 después de 60 días	4 o|o
Cobra:	
En cuenta corriente . . .	8 o|o
Descuentos generales . . .	convencional

El Banco se ocupa de toda clase de operaciones bancarias en general. — Buenos Aires, diciembre 31 de 1917. — Elías D. Arambarri, gerente general.

ALGO QUE EL PUBLICO DEBE CONOCER

La correspondencia de una casa de nuestra su importancia y la magnitud de sus operaciones comerciales.

CORRESPONDENCIA DIARIA DE NUESTRA CASA PIDIENDO MERCADERIAS, GIRANDO IMPORTES, SOLICITANDO CATALOGOS, CREDITOS, ETC.

No se llega a la fortuna con lo que se gana sino con lo que se economiza.

Efectúe todas sus compras en nuestra casa y se sorprenderá a fin de año de las economías realizadas.

PARA HOMBRES

Nuestras confecciones y artículos para hombres, en general, sintetizan calidad, perfección y novedad y tienen un sello característico de elegancia que los hace inconfundibles. Estamos en condiciones de ofrecer a nuestros clientes lo mejor a los precios más bajos.

TRAJES DE SACO derecho, en cheviots o casimires azul marino, negro o fantasía, tonos obscuros, desde $ 85.— a . . $ **39.00**

SOBRETODOS modelo derecho, de alta novedad, en casimir marrón o gris. forro mercerizado, desde $ 65.— a . . . $ **35.00**

SOBRETODOS modelo ragland, en casimires ingleses fantasía, tonos obscuros, medios forros de lana, muy elegante, a $ **45.00**

SOBRETODOS de rigurosa moda, en género de doble faz, medio forro de seda, lo más chic que se confecciona, a . . $ **85.00**

CAMISAS muy finas, blancas, pechera a tablas negligé, o de zephir, colores muy bien surtidos y de alta moda, a pesos 6.50, 5.50, 4.50 y . . . . . $ **3.50**

CAMISAS a la crimea, especiales para campo o viaje, en franeletas de algodón de abrigo, a pesos 4.90, 4.50 y . . . $ **3.90**

En franela mezcla, a pesos 8.50, 7.50 y . . . $ **6.80**

CALZONCILLOS en franeleta de abrigo, muy buena clase, o en telas blancas o de colores surtidos, diversos tipos, a pesos 5.80, 4.50, 3.50 y . . . . $ **2.95**

CAMISETAS en punto de algodón, con frisas, de abrigo, con cartera, a . . . . . $ **4.80**

CALZONCILLO formando juego, a . . . . . $ **5.25**

TRICOTAS punto de mucho abrigo, lana mezcla, muy buena calidad, forma cruzada, vistas de seda, color azul marino, marrón o gris, a . . . . . $ **7.90**

Forma derecha. mejor calidad, muy elásticas, a . $ **15.90**

MEDIAS en punto de algodón, negras, bien reforzadas, muy buena clase, a pesos 1.20, 0.90 y pesos **0.75**

MEDIAS en punto de lana, tipos gruesos o delgados, negras o en colores lisos surtidos, de muy buena clase, a pesos 3.—, 2.75, 2.50 y . . . . . $ **2.25**

JUEGOS de camiseta y calzoncillo, en pura lana, artículo inglés, tipo grueso de mucho abrigo, el juego, a . . . . . $ **15.00**

Tenemos un gran surtido en ca[illegible] de lana, para sport, en to[illegible] los modelos y colores.

ORIONES de muy buena calidad, con alas pespunteadas o lisas, varios modelos de rigurosa moda, forro de seda blanca, a $ **6.50**

GALERITAS de nutria, formas de moda, forros de seda blanca, a . . . . . $ **8.00**

BOTINES de becerro negro, buena calidad, muy sólidos, hormas de alta moda, a pesos 19.50, 16.—, 15.—, 14.—, 12.— y . $ **11.00**

BOTINES charolados, cañas de género negro, gris o beige o de becerro mate, hormas y modelos de alta novedad, a . . . $ **18.00**

PARA SEÑORAS

Los departamentos de artículos para señoras han merecido siempre nuestra mayor atención y cuanto en ello ofrecemos proviene de las procedencias más sobresalientes, en modelos de la más alta novedad y a los precios más convenientes.

VESTIDOS FANTASIA, muy elegantes, en sarga azul marino con cuello y puños de granité liso, color gris o arena, bonitos pespuntes de lana, a $ **35.00**

VESTIDOS FANTASIA, todos los tamaños, en sarga de lana gris claro, obscuro o beige, túnica adelante y atrás, figurando delantal fruncido, con bandeaux de espumilla o género de lana granité, color solferino beige o gris; cuello botamangas y corbata del género del adorno, modelo de la más rigurosa novedad, $ **45.00**

TRAJES SASTRE, de rigurosa novedad, en paño flexible, colores lisos, marrón almendra o verde, gran cuello del género, adornado con pespuntes a tono y botones fantasía en la parte delantera y espalda, cinturón de igual género, a $ **59.00**

PALETOTS, de gran moda, en paños flexibles, color liso, marrón, almendra o verdoso, gran cuello de género para poder usar cerrado, a $ **39.00**

PALETOTS en casimires de lana muy fina, tonos obscuros, gris marrón o azul, gran cuello y cinturón del mismo género, adornados con botones, a $ **47.50**

CAMISAS en telas lavadas, con alforzas, puntillas o festón, a $ **1.65**

CALZONES en telas lavadas, volado con alforzas, puntillas o festón, a $ **1.50**

CAMISETAS en punto de algodón blanco, clase extra, tejido elástico semigrueso, de abrigo, mangas largas, peto cerrado, a $ **2.50**

COMBINACIONES en punto de algodón blanco, tejido elástico de abrigo, sin mangas, adornadas con puntillas finas, a $ **3.90**

SACOS de punto tricot, gran abrigo, modelo de alta novedad, con vuelo, cuello doblado, escotados, botones forrados, con bolsillos y faja, color liso negro, gris, verde, o reseda, a. . . . . $ **9.90**

MEDIAS de punto de algodón superior, negras, con puntera y talón blanco, o todo negras, tejido semigrueso, muy buena calidad, a . . . . . $ **1.00**

MEDIAS de seda negras, muselina, reforzadas con hilo en la planta y parte superior, artículo muy fino, $ 2.50 y . . . . . $ **1.75**

SOMBREROS, para señoras y señoritas, formas de alta novedad, preciosos modelos en terciopelo de seda o combinado con seda, adornados con elegante sencillez, a pesos 22.00, 18.000, 16.00, 15.00, 12.90, 7.90 y . . . . . $ **6.90**

CORSETS en coutil de hilo, color rosa, blanco o celeste, ballenas de aluminio, ligas de seda, formas de rigurosa moda, a $ 18.90, 14.90, 13.00, 16.90, 16.00, 12.90, **5.90**

ZAPATOS en gun metal charolado, hormas varias de la más alta moda, taco militar, a $ 16.00, 15.00, 14.50, 13.50, 12.00 y . . $ **11.50**

BOTAS de cabritilla charolada, taco militar, horma de alta moda, a . . . . . $ **17.00**

PARA NIÑOS

Las hechuras y proporciones, siempre perfectas, el notable surtido que ofrecemos, año por año, centímetro por centímetro y la conveniencia de nuestros precios, en artículos para niños, los hemos puesto a prueba durante más de veinticinco años.

TRAJES DE SACO cazador, en cheviot gris, espalda lisa, cinturón con dos hebillas a los costados, tres botones, para 6 años, a $ **16.00**

Aumentando $ 1.— cada tres tamaños hasta 14 años.

TRAJES DE SACO derecho y pantalón corto, en casimires fantasía, tono gris, marrón, verdoso o azul marino, para 10 y 11 años, a . . . . . $ **24.00**

Aumentando $ 2.— cada dos tamaños hasta 15 años.

TRAJES DE BLUSA marinera, en cheviot azul marino o gris, con doble cuello de brin, adornado con tres hileras de cintita blanca, corbata de seda negra, para 3, 4 y 5 años, a . . . . . $ **12.00**

Aumentando $ 1.— cada tres tamaños hasta 10 años.

SOBRETODOS modelo cruzado, en casimires fantasía, tono gris, marrón, verdoso o azul marino, cuello de terciopelo, para 4, 5 y 6 años, a . . . . . $ **28.00**

Aumentando $ 2.— cada tres tamaños hasta 15 años.

CAMISAS blancas, pechera a tablas negligé, puños de plancha, cuerpo de tela blanca fina, a pesos 4.50, 3.50 y . . . . . $ **2.90**

CAMISAS en zephir o batista de colores muy bien surtidos, con puños mosqueteros, a pesos 4.50, 3.90, 3.25, 2.90 y . . $ **2.50**

CAMISETAS en punto jersey de algodón, con frisa de lana, artículo de mucho abrigo, color beige claro, para 3 años, a . $ **2.10**

Aumentando $ 0.30 cada dos años hasta 13.

TRAJECITOS en punto jersey de algodón, tipo grueso de mucho abrigo, de moda, cuello alto, colores lisos, granate, azul o gris, para 1 1|2 y 2 años, a . $ **3.90**

Aumentando $ 0.30 cada dos años hasta 6.

MEDIAS largas negras, en punto de algodón de muy buena clase, para 1 y 2 años, a $ **0.70**

Aumentando $ 0.10 cada dos años hasta 10.

SOMBRERITOS de terciopelo de seda, muy buena clase, cintas finas, modelo elegante, para todas las edades, a . . . . . $ **3.00**

GORRA marinera, en cheviot muy fino, con forro de seda, inscripciones argentinas, a $ **3.80**

BOTINES de becerro negro, con botones o cordones, hormas cómodas y elegantes, artículo muy sólido, número 34|37, a $ 8.80; 30|33, a $ 7.80; 25|29, a . . $ **6.80**

BOTINES charolados, cañas de becerro mate, variedad de hormas y modelos, número 34|37, a $ 11.—; 30|33, a $ 10.—; 25|29, a $ **9.00**

PARA NIÑAS

Convencidos de nuestra misión, no nos hemos detenido exclusivamente en los detalles de elegancia y novedad de las confecciones y artículos generales para niñas, sino que hemos estudiado preferentemente el precio, calidad y resultado práctico de los materiales empleados.

PALETOTS, modelo cruzado, con solapas, en cheviots de pura lana, verde, gris o marrón, para 7 años, a. . . . . $ **26.00**

Aumentando $ 1.— por edad hasta 16 años.

TRAJES DE MARINERA, en sarga azul marino, cuello celeste, azul o punzó, para 3, 4 y 5 años, a. . . . . $ **8.50**

Aumenta $ 1.00 cada tres edades hasta 10 años.

VESTIDOS en cheviots de lana, tono liso, gris, marrón, beige o verde, cuello del género, presilla adelante, adornado con botones fantasía en los puños y delantero, para 2 años, a. . . . . $ **14.50**

Aumentando $ 0.50 por edad hasta 12 años.

VESTIDOS en sarga color gris topo, peto liso, pollera tableada, bolsillos paniers y escote cuadrado, bordados de seda, blanco, para 12 años, a. . . . . $ **34.00**

Aumentando $ 1.— por edad hasta 16 años.

TRAJES DE SACO, en rico cheviot azul marino o gris, para 14, 15 y 16 años, a. . $ **39.00**

CAMISAS telas blancas, lavadas, adornadas con puntillas o festón, para 1 año, a. . . $ **0.95**

Aumentando $ 0.05 cada tres edades hasta 16 años.

CALZONES haciendo juego, volados con alforzas, festón o puntillas, para 4 años, a $ **1.00**

Aumentando $ 0.10 cada tres edades hasta 16 años.

CAMISETAS en punto de algodón superior, tejido elástico, de mucho abrigo, color blanco, rosa, lila o celeste, formando jaspeado, manga larga, peto cerrado, para 3 y 4 años, a . . . . . $ **1.50**

Aumentando $ 0.10 por año hasta 10.

CAMISETAS de punto de lana superior, tejido elástico de mucho abrigo, color liso blanco, rosa, celeste o beige, manga larga, peto cerrado, para 2 años, a . $ **2.30**

Aumentando $ 0.15 por año hasta 12.

COMBINACIONES de punto de algodón blanco, sin mangas, tejido elástico, de abrigo, adornadas con puntillas, para 4 años, a pesos **1.40**

Aumentando $ 0.10 por año hasta 12.

SOMBREROS y CAPOTAS en terciopelo, colores de rigurosa novedad, diversos modelos, muy elegantes, a pesos 12.90, 10.—, 8.— y pesos **6.90**

CAPOTAS en terciopelo, colores de alta moda, varios modelos, muy elegantes, pesos 12.90, 10.—, 8.— y . . . . . $ **6.90**

ZAPATOS en gun metal charolado, varias hormas y modelos, número 34|40, a $ 12.50; 29|33, a $ 9.—; 25|28, a . . . . . $ **8.00**

BOTAS en becerro de color, con cordones, taco bajo, número 34|40, a $ 16.—; 29|33, a $ 13.50; 26|28, a . . . . . $ **12.50**

CREDITOS

A PAGAR EN 10 MESES

Para comprar mercaderías a los mismos precios que al contado. No existen intermediarios: por eso no hay gastos ni recargo alguno.

Casa A. CABEZAS

Dirección de Créditos

Sarmiento 562

mayo 11 (diff)

Sírvase remitir a mi domicilio,

calle . . . . . núm. . . . . solicitud y detalles para ventas a crédito.

Firma . . . . . .

CATALOGO

para OTOÑO e IAVIERNO

Lo enviamos gratis y franco de porte a toda persona que habite fuera de la capital federal y desee recibirlo. Es la guía indispensable para ordenar compras por carta; lleva arte el cliente la más alta expresión de la moda y la cotización exacta de todos los artículos.

Casa A. CABEZAS

Sarmiento 562 (Buenos Aires)

Sírvase enviarme el GRAN CATALOGO DE OTOÑO E INVIERNO de 1913.

Firma . . . . . .

Pueblo . . . . . .

Estación . . . . . .

F. C. . . . . Provincia . . . . . .

LA CASA MAS CONVENIENTE PARA COMPRAS

A. CABEZAS

SARMIENTO ESQ SAN MARTIN (BUENOS AIRES)